# POR HABERSE ROTO LOS FRENOS, UN CAMION HIRIO A OCHO Y MATO A TRES


Director: G. CARLOS OTERO

Administración y Redacción
COLON 125 - 127 - 129
Teléfono 821 - Casilla 7.

# LA RAZON

ORGANO INDEPENDIENTE

Los gobiernos lo empastelaron dos veces y lo clausuraron ocho
El pueblo lo reclama siempre

AÑO XII. LA PAZ — BOLIVIA LUNES, 16 DE ABRIL DE 1928. Número 2,091


# ¿CONTRA QUIEN SE ESTARIAN ARMANDO LOS ARGENTINOS?

## EL DIRIGIBLE DE NOBILE PARTIO DE MILAN

Milán, 15. (UP). El dirigible "Italia", en el que el general Nobile intentará su nuevo vuelo sobre el polo norte, salió en la madrugada de hoy para Stolp, Alemania.

## LOS EE. UU. NO SACARIAN NINGUN BENEFICIO DE SUS RELACIONES CON RUSIA

Wáshington, 15. (UP). Resumiendo la política de los Estados Unidos con respecto a los Soviets rusos, el secretario de Estado, señor Kellogg, declara que el gobierno americano no vé obstáculos para el intercambio comercial con Rusia, pero cree, al mismo tiempo, que ningún beneficio habría de resultarle de "entrar en relaciones diplomáticas con el actual régimen ruso".

## SERVICIO AEREO ENTRE LA FLORIDA Y CUBA

Habana, 15. (UP). El servicio aereo semanal de pasajeros entre esta capital y Sant Petersburg, en la Florida, ha sido inaugurado el sábado con la llegada de un avión piloteado por Ralph Devore, conduciendo cuatro personas. La empresa, denominada St. Petersburg Havana Airways Company, tiene el propósito de emplear solamente aviones Stinson de seis asientos.

## TROTZKY, ENFERMO, HÁ OBTENIDO LA GRACIA DE CURARSE

Riga, 15. (UP). De Moscú informan que León Trotski ha sido autorizado por el gobierno del Soviet para dirigirse, a principios de junio, a Suchun para atender su salud, debiendo volver a Verny después de una corta permanencia en el sanatorio.

## LA REPUBLICA ARGENTINA FABRICA MOTORES, AEROPLANOS Y FUSILES PARA SU EJERCITO

### *Se han gastado en Europa cien millones de pesos en armamentos y maquinarias, durante los últimos dos años*

Buenos Aires, 15. (UP). El general José Belloni, que ha desempeñado hasta hace poco la presidencia de la comisión argentina de adquisiciones bélicas en el extranjero, ha informado ampliamente al Ejecutivo acerca de sus gestiones durante dos años y medio en Europa, así como sobre el material de guerra adquirido y la aplicación que habrá de dársele en conformidad con las leyes respectivas.

El general Belloni ha declarado que en compras se han invertido alrededor de dos cien millones de pesos autorizados por el Congreso Nacional. Expresó también que se había adquirido cuanto hacía falta para poner al ejército argentino en condiciones de realizar una instrucción militar adecuada, pero que no por ello debe creerse q' se ha pretendido iniciar una obra armamentista con fines bélicos. Luego se ocupó de la maquinaria comprada para varias fábricas, entre ellas de aviones, fuselajes, alas y particularmente motores para aeroplanos y para automóviles, industria ésta que sería nueva en la Argentina.

Considera el general Belloni que esta industria sería el punto de partida para iniciativas de empresas particulares, aparte de que se emplearán millares de obreros y crecidos capitales que, de otro modo, emigrarían para enriquecer la industria europea.

Manifestó asimismo el general Belloni, que en el país se fabricarían los fusiles para el ejército con un costo reducidísimo en comparación con el extranjero. Ha dicho, entre otras cosas, que un fusil fabricado en la Argentina costaría cincuenta pesos, mientas su adquisición en el extranjero no puede hacerse con menos de ciento veinte pesos, aparte esto de los riesgos que significaría depender de otras naciones para esta clase de compras.

Finalmente ha declarado que en las adquisiciones se ha procedido equitativamente con las naciones de Europa, no ocultando que en Francia es donde, en los actuales momentos y según sus observaciones, la industria de armamentos tiene mayor impulso y se ha perfeccionado notablemente, siguiéndole Italia.

Las declaraciones del general Belloni han sido bien recibidas.

## EL LEOPORDO TAMPOCO ES TAN FIERO COMO LO PINTAN

Bombay, 15. (Universal). De la aldea de Mysore State, se comunica el siguiente suceso:

Un campesino atravesaba, acompañado de su hijo de seis años, un bosque muy espeso, y repentinamente fué atacado por un leopardo de gran tamaño. La fiera no hizo daño alguno al padre, pero cogiendo al niño con los dientes, lo internó bosque adentro.

El aldeano, al volver de su terror, corrió a su casa y dió cuenta de lo acontecido. Inmediatamente los vecinos organizaron una expedición para cazar a la fiera, aunque sin esperanzas de recuperar al niño.

Después de haber recorrido el bosque durante dos días, los expedicionarios divisaron al niño que jugaba tranquilamente en las proximidades de un pantano, vigilado de cerca por el leopardo. Cuando este vió la partida de hombres armados, se lanzó sobre ellos. Afortunadamente, los aldeanos consiguieron ahuyentar a la fiera y apoderarse del chico, que no había sufrido daño alguno.

## LOS AVIADORES ALEMANES PERMANECERIAN HASTA AHORA AISLADOS

St. Johns, Terranova, 15. (UP). Todos los esfuerzos para comunicarse con los pilotos del "Bremen" han resultado ahora fallidos. El gobierno mismo no ha obtenido respuesta alguna a sus ofrecimientos de auxilio. Los aviadores no han contestado, si desean gasolina y aceite del fuerte del Labrador que se halla a 30 millas de Greenley Island.

## EL "BREMEN" NO PODRA SER REPARADO DE INMEDIATO

Quebec, 15. (UP). La tripulación del Bremen comunicó a los miembros del gobierno que su avión sufrió desperfectos de consideración a tiempo de aterrizar, por lo cual no le será posible reanudar el vuelo sino después de varios días, que son necesarios para reparar esos desperfectos.

Quebec, 15. (UP). Las noticias oficiales anuncian en esta ciudad que los aviadores del Bremen descendieron sobre la capa de hielo de un pequeño lago después de haber volado completamente desorientados por espacio de cuatro horas en medio de una neblina densa, sobre el estrecho de Belle Isle. La primera inspección del avión demostró que los desperfectos podrían ser reparados brevemente y que el Bremen podría quizás hoy mismo reanudar su vuelo, pero una inspección mas prolija reveló después otros desperfectos que no podían ser reparados de inmediato. A pesar de que los aviadores han realizado un vuelo tan extenso, se informa que se encuentran en excelentes condiciones de salud.

## EL "BREMEN" VOLO CON BANDERA IMPERIAL

Berlín, 15. (UP). La mayoría de los miembros del Reichsrat, o senado alemán, compuesta por los socialistas, los comunistas y los demócratas, se opusieron a la proposición presentada por los senadores nacionalistas en el sentido de dirigir un mensaje de felicitación a los pilotos del Bremen por su vuelo transatlántico. La oposición se fundó en que el Bremen llevó la bandera imperial y no los colores republicanos.

# EL TERREMOTO EN SERBIA HA CAUSADO MUCHAS PERDIDAS

## TAL VEZ LLEGUEN A 75 LOS MUERTOS EN EL TERREMOTO DE CIRPAN, EN SERBIA

Sofía, 15. (UP). Oficialmente se anuncia que son treinta las personas que murieron en el terremoto de Cirpan. Créese, sin embargo, que después de removidos los escombros, los muertos pasarán de 50, llegando a caso a 75. Los heridos pasan de cincuenta. Las pérdidas materiales son considerables en la zona comprendida entre Cirpan y Borissovgrad.

El terremoto destruyó numerosos edificios, así como la estación de Cirpan. La magnitud de la catástrofe, hace imposible calcular con exactitud el número de víctimas. El movimiento sísmico abarcó los distritos de Philippopel, Harmanli, Haskovo y otros varios.

El primer ministro, señor Lapcheff, dirige personalmente la labor de auxilio y salvamento.

## RAYO Y VENTURI HICIERON UN MATCH DRAW

Buenos Aires, 15. (UP). En la pelea de anoche, el campeón español y europeo de peso liviano, Luis Rayo, hizo tablas con el italiano Victorio Venturi, pero el público protestó de la decisión del referee, pidiendo que Venturi fuese declarado vencedor.

## HA RENUNCIADO EL CANCILLER SALVADOREÑO

San Salvador, 15. (UP). Ha sido aceptada la renuncia del ministro de relaciones señor Guerrero. El gobierno ha pedido al excanciller que reasuma sus funciones de ministro plenipotenciario y enviado extraordinario en Francia.

## EL GOBIERNO INGLES AUXILIA A LOS DESOCUPADOS

Londres, 15. (UP). Anuncian que el auxilio pecuniario a los desocupados, ha sido fijado por el gobierno en diecisiete chelines semanales para los solteros, y diecinueve chelines para los casados, debiendo comenzar el pago en esta forma el día jueves próximo.

## LA LEY SECA EN COLOMBIA

Bogotá. 15. (UP). El Congreso nacional ha sido convocado a sesiones extraordinarias para el dos de Mayo, con el objeto de que discuta las dificultades con que ha tropezado la aplicación de la ley antialcohólica.

# LE ENCONTRARON UN MAPA CON UNA MARCA SOBRE LA CIUDAD DE MILAN

## LA GUERRA CIVIL EN CHINA

Shanghai, 15. (UP). De Pekín informan, aunque sin confirmación, que una columna de mil quinientos nacionalistas capturó la ciudad de Suchowfu.

## IRIGOYEN HA TRIUNFADO

Buenos Aires, 15. (UP). El resultado de hoy del escrutinio de las elecciones presidenciales, ha dado las cifras siguientes: 31.627, irigoyenistas; 10.273, antipersonalistas; y socialistas 9.223.

## EXTRAÑA SUERTE DE "EL CAPITAL" DE KARL MARX EN UNA BIBLIOTECA OBRERA DE RUSIA

Moscú, 15. (UP. "El Capital" de Carlos Marx, que es la biblia de la Rusia comunista, y la notable obra de Nicolás Bujarín titulada "El A B C del Comunismo", acaban de ser quemados en el fogón de una fábrica de tejidos de Tver, junto con otros cinco mil volúmenes, por orden de la comisión de bibliotecas para obreros, debido a que esos libros eran "colectores de suciedad y microbios" y nadie los leía.

El comité central del partido comunista ha expresado que se iniciará un procedimiento criminal contra las instigadoras de esa cremación calificada como "crimen sacrílego", y se espera que se efectuarán no menos de doce arrestos.

La biblioteca de los obreros del centro textil a que se hace referencia, contenía 5.500 volúmenes. Los miembros de la directiva de la biblioteca designaron recientemente una comisión que investigara las preferencias de los lectores y formara una lista de los libros que podrían dejarse indemnes y los que deberían ser reemplazados. La comisión, cumpliendo su deber, informó que el 90 por ciento de los libros de la biblioteca eran inútiles, y casi por unanimidad se resolvió que fueran quemados en uno de los hornos de la fábrica para suplir el consumo de carbón.

Solamente se salvaron de la cremación las obras de Lenín, algunas novelas policiales y otras de aventuras, entre ellas las de Jack London y Upton Sinclair. Dos ediciones completas de las obras de Shakespeare y los trabajos de Engels sobre Socialismo, fueron condenados a la hoguera.

## LA POLITICA ITALIANA CREE ESTAR SOBRE LA PISTA DE LOS REGICIDAS FRUSTRADOS

Como, 14. (UP.) La policía arrestó a un individuo sospechoso que dice apellidarse Tranquilli, en poder del cual se encontró literatura de tendencia comunista y un mapa en el cual aparece marcado con una mancha de tinta la ciudad de Milán, donde ocurrió el atentado anarquista. La policía cree encontrarse en poder del hilo principal que la llevará a descubrir a los autores del bárbaro atentado de la plaza Giulio Cesare, que tan dolorosas consecuencias tuvo.

## SE DESPLOMARON LAS TORRES DE IGLESIA EN EL TERREMOTO DE HUATA

Lima, 15. (UP). De acuerdo con las informaciones que publica el diario "El Comercio" de esta capital, el terremoto en el departamento de Puno se produjo en la tarde del lunes y de los corrientes, destruyendo la pequeña población de Huata, así como causando daños de importancia en Olachea y Coraní, todas del Dpto. de Puno. Las torres de la iglesia de Huata se desplomaron y quedaron cuarteadas muchas casas. Temblores de poca intensidad continuaron sintiéndose durante los cuatro días subsiguientes al terremoto. Los detalles de lo ocurrido no llegan todavía completos debido a que las comunicaciones han sido restablecidas solo parcialmente.

# LOS YANQUIS SON GRANDES INVENTORES, PERO NO USAN CASI LO QUE INVENTAN

### *El obispo de Aberdeen, Escocia, juzga la situación de Estados Unidos con respecto a la ley seca*

Aberdeen, Escocia. (Universal). Después del viaje de cuatro meses que hizo a Estados Unidos el doctor F. L. Deane, obispo de Aberdeen, adquirió una serie de impresiones, que acaba de dar a conocer en los siguientes términos:

"Los norteamericanos, dijo, constituyen un pueblo muy original. Inventaron el Tratado de Versalles, y se negaron a subscribirlo. Inventaron la Liga de las Naciones, y se negaron a unirse a ella. Inventaron el cocktail, y se niegan a beberlo".

Con relación a la ley de prohibición, que fué una de las cosas que más llamó su atención, afirmó el doctor Deane:

"Yo estoy cierto de que no será rechazada la enmienda a la ley de prohibición y dudo de la posibilidad de que sean modificadas las disposiciones del proyecto Volstead.

"Ningun ciudadano decente de Estados Unidos se atreverá a votar por la vuelta al régimen de los salones de bebidas.

"Los contrabandistas se oponen a que se hagan cambios y prestan su apoyo a la ley que se halla en vigor, casi con el mismo entusiasmo que la liga contra los salones. Los empresarios que tienen grandes masas de trabajadores a su servicio, se oponen también a que se efectúe un cambio, porque dan la debida importancia al hecho de que el proletariado se vea libre de influencia de dañas bebidas alcohólicas.

"Los comerciantes y los tenderos se oponen, asimismo a un cambio, porque el dinero que antes se dedicaba a la bebida, va en derechura a sus negocios. Las mujeres que se hallan organizadas y hacen oir su voz, son contrarias a todo cambio, porque saben que un marido, un hijo o un hermano son hombres mejores, cuando se ven obligados a abstenerse de la copa embriagadora.

"Los grandes predicadores de la religión, de las más variadas sectas, niegan también su favor a la modificación del régimen actual y vinculan la ley de prohibición a una verdadera profesión de fé cristiana.

"La ley, sin embargo, continuó diciendo el doctor Deane, ha producido luchas que no tienen paralelo en la historia moderna. Ha producido la hipocresía en la vida política, social y religiosa, lo que es muy contrario a las prácticas de los que están acostumbrados a obrar sin temor y de acuerdo con su conciencia y los dictados de la razón.

"Ha causado, por otra parte, y continúa causando el hecho de que los jóvenes de ambos sexos beban brebajes, que en otras circunstancias jamás habrían bebido.

"Ha sido también causa de corrupción, de latrocinio y grandes abusos lo que constituye un veneno para el cuerpo político de Estados Unidos, como así mismo ha creado a una banda de contrabandistas expertos y generado la impudicia, lo que es una desgracia para cualquier civilización".

# LOS GAJES MAS PRECIADOS DE UN RAID POR EL MUNDO

## DOS LINDAS MUCHACHAS, LOCAS DE ALEGRIA, ABRAZARON Y BESARON A COSTES Y LE BRIX

### *La llegada a París, produjo una verdadera explosión de entusiasmo*

Le Bourget, 15. (UP). Los aviadores Costes y Le Brix, tripulando el Nungesser-Coli, a tiempo de llegar fueron escoltados hasta el campo de aterrizaje por un escuadrón de quince aviones. La multitud congregada en el aeródromo prorrumpió en estruendosas aclamaciones. Se reventaron grandes cantidades de cohetes y las bandas entonaron la Marsellesa. Cinco mil policías mantuvieron el orden perfectamente.

Le Bourget, 15. (UP). Los aviadores Costes y Le Brix aterrizaron en el aeródromo de Marignane, en Marsella a la una y diez minutos de la tarde, y no a la una y veinte como se dijo en un despacho anterior, sufriendo una de las ruedas del tren de aterrizaje un ligero desperfecto por haberse deslizado en un lugar fangoso de la pista. El avión capotó ligeramente. Los aviadores fueron ayudados por los mecánicos del aeródromo para hacer de inmediato la reparación consiguiente y pudiere salir inmediatamente después con destino a París. A las tres y media de la tarde en este aerodromo se habían congregado muchos miles de personas para dar la bienvenida a los aviadores. Destacamentos de soldados y fuerzas de policía mantenían el orden.

Le Bourget, 15. (UP). Deniz Colling y Marizette Dastle, se precipitaron al encuentro de Costes y Le Brix tendiéndoles cariñosamente los brazos y besándolos apasionadamente, y casi al mismo tiempo caía sobre las parejas una lluvia de flores. Poco después los aviadores eran conducidos en hombros de la multitud.

# LAS AVENTURAS TRUCULENTAS DEL PEQUEÑO BUFFALO BILL

a.- Acabo de saber que el "Pajarito" y su banda quieren asaltarnos.

b.- Ya me parecía que el tío ese no estaba muy enamorado de nosotros.

a.- Bueno, tenemos que hacerlo saber a nuestro compinche el juez rural, para que él se traiga a los suyos antes de entrar en fandango.

b.- Magnífico. El Pajarito, como no sabe que el juez es de la cuerda, creerá que la justicia está con nosotros.

a.- Pero alguien tiene que ir a avisarle. Oye Mono, creo que tu turno que arrancar. ¡No! ¡No vayas! ¡Demonico! ¿Cómo hiciéramos?

a.- Oye Cicatrices, ¿por qué no mandamos al pibe?

b.- ¡La gran flauta! Es verdad. Así nos quedamos los tres para defender la madriguera.

# CÓMO VIVIO TROTZKY EN LA CIUDAD DE HUDSON

Por Walter R. DOUGLAS

Nueva York. — El ciudadano León Trotzky sigue a los desterrados del viejo Zar. El nuevo gobierno, a pesar de sus ideales libertarios, apela al castigo favorito de los zares: el destierro. Infinidad de comunistas viven hoy en Siberia y en otras posesiones rusas comiendo el amargo pan del exilio. León Trotzky, tal vez el más popular de los caudillos del soviet, ha sido enviado a Turkestán.

Y el Bronx, esa colonia israelita de Nueva York se lamenta con la caída del excomisario de guerra sovietista. Porque León Trotzky convivió con nosotros y bajo el nombre de Mr. Bronstein fué residente del Bronx hace cosa de once años.

Por diez años Trotzky fué uno de los dictadores de la nueva Rusia. Con Nicolai Lenin, contribuyó al nacimiento de ese nuevo imperio que tan poco conocemos, y del cual tanto oímos hablar. La comuna rusa en contraste con la comuna francesa del 89 no guillotina a sus ídolos caídos. Robespierre y Dantón subieron a la guillotina, Trotzky y Zinovieff, bajaron al destierro.

Y un año antes de ascender al poder Trotzky, o mejor dicho Mr. Bronstein, en mal inglés refunfuñaba aquí en Nueva York, lamentándose de la suciedad de nuestros trenes subteráneos, de lo caro de la vida, del imperialismo de Wall Street, y de las condiciones de los obreros en Nueva York.

Día tras día tomaba Mr. Bronstein el "subway" arriba en el Bronx y bajaba hasta San Marcos, en el Bewery, donde trabajaba por doce dólares a la semana. En el Bronx, con la señora Bronstein y dos niños vivió el notable desterrado en obscuridad y pobreza casi todo el año 1917. Ocupaban un departamento pobrísimo de tres piezas; la señora Bronstein tomaba trabajo en fábricas de trajes en la ciudad baja, lo llevaba a su casa, y sentada en un banco en el Parque Crotona, cosía mientras los niños rotozaban cerca del pequeño lago que todavía existe enn este parque.

Allí, bajo un frondoso roble, esperaban los tres la llegada de Mr. Bronstein, *a eso de las seis de la tarde*. Mr. Bronstein hablaba entonces muy poco inglés, y con gran dificultad pudo conseguir algo que hacer en la gran ciudad.

### ERA PERIODISTA

En el número 77 del callejón San Marcos, en un sótano, se editaba en 1917 en Nueva York un periodiquito ruso llamado "Novy Mir", y fué ahí donde Trotzky ganaba el pan de sus hijos. Era subdirector del periodiquito, y sus labores se reducían a las de reportero y editorialista. A veces ayudaba en la composición del diario.

Hoy precisamente pasé por San Marcos y ví el edificio; una casa antiquísima, de ladrillo que hubo de ser rojo hace cincuenta años. En el piso principal tiene su oficina un dentista quien comparte fraternalmente su "estudio" con un médico partero. En los dos *pisos superiores* habitan tranquilos. Ninguno de ellos ha estado diez años en el carcomido edificio.

La portera es la misma que conoció Trotzky, y fué ella quien me dió algunos detalles de la vida del ignorado israelita que trabajó en el sucio sótano de la casa, y luego llegó a ser una de las personalidades más notables del mundo.

La buena señora es polaca y habla mal el inglés. Me dijo que recuerda perfectamente a Mr. Bronstein. "Muy callado, y aunque pobrísimo, le gustaba darme propinas. Muchas veces conversaba conmigo", me dijo la mujer. Luego continuó: "el propietario del periódico se llamaba Alejandro Menshoy. Aquí, en el sótano, trabajaban Menshoy y Bronstein juntos. Tenían tres cuartuchos llenos de papeles y libros. Había dos retratos grandes en el sótano: uno del conde León Tolstoi y otro de *Morris Hillquit, jefe* del partido socialista en Nueva York".

Dejo a la portera y me fuí al Bronx. En el Parque Crotona hay casi siempre un número de desocupados que comentan constantemente las doctrinas de Carl Marx y los úkases del soviet. Entre estos desocupados hay muchos que conocieron a Mr. Bronstein.

"Bronstein, — dice un judío alto y de pelo enmarañado, — era un gran orador. No conocía el inglés, pero hablaba francés, alemán y ruso con corrección. Lo invitamos varias veces a nuestros "meetings" y nos habló en judío. Ya sabrá usted que el dialecto judío es una corrupción del idioma alemán. Bronstein conocía el dialecto judío bien, porque realmente esa era su lengua nativa.

### HABLABA EN LOS "MEETINGS" SOCIALISTAS

"También hablaba de noche en los "meetings" socialistas que se celebraban en 1917 aquí en el Parque de Crotona, defendiendo la candidatura de Morris Hillquit, que estaba postulado entonces para Alcalde de Nueva York por el partido socialista. El camarada Bronstein entonces no era muy exaltado. Nosotros le creíamos moderado, y muchas veces no estábamos de acuerdo con él, pero no podíamos negarle el poder que tenía sobre las masas, porque su elocuencia y su dialéctica eran admirables".

Un joven de aspecto de lunático intervino en la conversación. "El camarada Bronstein escribía en el "Daily Forward", el órgano socialista de los judíos. Se hizo muy amigo de Morris Hillquit, Ana Goldman y de Alejandro Berkman. Los dos últimos fueron deportados de este país por sus tendencias anarquistas.

Al preguntar yo, cómo pudo Trotzky o Bronstein, reunir fondos para volverse a Rusia, ya que era tan pobre, el coro me informó que los camaradas contribuyeron entre todos ellos, con unos diez mil dólares para fomentar la causa, y que ese dinero fué entregado a Trotzky.

"El camarada Bronstein era un hombre extraordinario. Pequeño de estatura, — apenas si tenía cinco pies de alto, — muy delgado, pero simpático". Esta descripción vino de labios de una mujer del grupo. Esta mujer se llama camarada Berta Rubinstein y tiene rasgos que demuestran haber sido bella en sus días. Es una de las "líders" del movimiento radical en el Bronx y sus ojos se humedecen al hablar de Trotzky.

"León era mi ídolo, — dice con voz entrecortada. — ¡Ah hombre inteligente! Y esos reaccionarios se han atrevido a desterrarlo! Ya volverá y los echará del poder. Todos esos "petits bourgeois" aprenderán a respetar a un héroe revolucionario. Trotzky se vengará".

### ESTABA EN LA MAYOR MISERIA

"El pobre León se moría de hambre cuando estaba con nosotros, pero nunca pidió un centavo a nadie. Una vez mi marido le regaló una camisa, y el camarada Bronstein la rehusó. Cuando insistimos, acabó por aceptarla, y lloró. Y el pobre la necesitaba porque casi siempre andaba con la camisa sucísima. Todo el invierno de 1917 lo pasó sin abrigo; y eso que el traje que llevaba era de verano. Recuerdo que usaba siempre un corbatín rojo, y que el cuello siempre estaba sucio. El pobre no tenía dinero para comprar ropa!...

"Pero a falta de ropa, y a falta de estatura física, le sobraba cerebro. Al verlo, cualquiera le hubiera tomado por español, o por francés. No tenía la cara como los demás judíos. Y la nariz tampoco era tan respingada como la de la gente de nuestra raza. Yo al principio creía que Bronstein era español. Usaba un bigote negro que nunca se atusaba, y tenía una barbilla a la Van Dyk. Pero cuando hablaba, ¡qué Cicerón, qué Demóstenes, ni qué ocho cuartos!

"Trotzky era un torrente. Nadie hubiera creído que un hombre tan pequeño y tan delicado tuviera tan buenos pulmones. Y el timbre de su vóz era melodioso, y las ideas brotaban de sus labios como torrente que se desborda...

"A *las pocas semanas* de haber llegado, ya tenía la policía detrás. Usted sabe que aquí, en Nueva York, los espías del gobierno no nos dejan vivir. Al ver que cualquiera de nosotros es intelectual, en seguida nos ponen espías detrás. Pero el camarada Bronstein lo sabía, y por eso siempre en sus discursos se abstenía de mencionar la guerra, o a los Estados Unidos".

"El día en que se fué nos reunimos como cinco mil camaradas para despedirle. Habíamos recolectado una sumita y se la habíamos entregado para que se fuera a luchar por la revolución, — por la redención del proletariado. La policía quiso impedirnos la reunión, pero nos fuimos a ver al alcalde y obtuvimos permiso para despedir a nuestro camarada.

"León habló en ruso y en judío y por casi dos horas estuvimos deleitándonos con el poder de su oratoria. Nunca me olvidaré de sus últimas palabras:

"Voy a Rusia a arrojar al gobierno provisional, a terminar la guerra contra Alemania, y terminar la intromisión de las potencias extranjeras en los asuntos de Rusia".

La mujer terminó dirigiéndose a la multitud como si el espíritu del distinguido desterrado se hubiera posesionado de ella. No quise oír más y me alejé, dejando al gentío hacer comentarios sobre mis pesquisas. Me temo que todos ellos creían que yo fuese uno de esos espías pagados por el gobierno para vigilar a los que sustentan ideas políticas en desacuerdo con las enunciadas por los dos partidos tradicionales.

### TROTZKY ESTUDIO EN NUEVA YORK

A pesar de que León Trotzky se mantuvo en actividad constante durante su permanencia en la gran ciudad, no le faltó tiempo para estudiar. Junto con el profesor De León estudió economía política, y entre los dos desarrollaron un sistema de gobierno que luego Trotzky trató de imponer en Rusia.

El profesor De León había sido instructor en ciencia económica en la Universidad de Columbia, siendo despedido de su cátedra, por sus ideas sediciosas. De León fué luego uno de los fundadores del movimiento radical llamado "Trabajadores Industriales del Mundo". Así pues, la Universidad de Columba no puede jactarse de haber apadrinado el sistema bolshevike.

Este destierro de Trotzky, que tanto apena a sus camaradas del Bronx, y de la parte baja de Nueva York, conocida como el "Ghetto", no debiera afectar mucho al ilustre revolucionaro, pues no es la primera vez que ha sido desterrado. Realmente, su vida ha sido una cadena de destierros, encarcelamientos y pobrezas.

Se dice que solamente tenía Trotzky 21 años de edad cuando fué encarcelado por vez primera. El Zar lo mantuvo en la prisión de Nikolaiev por varios meses, enviándolo luego a Kherson, y más tarde a Odessa. Ahí pasó dos años, y antes de que pudiera respirar el aire libre, los cosacos lo metían dentro de un vagón con otros presos políticos, y en seguida emprendían la larga y penosa travesía a los helados confines de Siberia.

En Siberia no se le dejó en libertad como se acostumbra con otros desterrados. Se le encarceló en Irkutsk, en Alexandrowsk y en otras prisiones siberianas. Era evidente que el Zar había adivinado la fiera que se encerraba dentro del imperio moscovita, y había decidido enjaularla.

### HIJO DE PROLETARIOS

León Trotzky, NE Bronstein, adoptó el nombre de guerra con que hoy le conocemos por ironía del destino. Uno de sus carceleros, el que peor le trató, se llamaba Trotzky y al estar en libertad Bronstein se cambió el nombre, adoptando el apellido de Trotzky, como símbolo de sus sufrimientos, y como recuerdo de las venganzas que tomaría si llegaba al poder.

Nació en la aldea de Yanovka, en la Ukrania, en una finquita propiedad de su padre, que era uno de los pocos judíos propietarios de la vecindad. La opresión zarística era sentida mayormente por los israelitas, y Bronstein aprendió desde niño a odiar a los opresores. El evangelio de los Bronstein era el evangelio del odio, y su único recreo consistía en reunirse con otros jóvenes secretamente a conspirar contra el gobierno.

Y mientras en América y en otros países europeos, los jóvenes se divierten con sus deportes, en Rusia la opresión del Zar, los condenaba a estudiar secretamente y a formar sociedades secretas, cuyos fines no eran siempre de los mejores.

Fué así, pues, cómo León Trotzky pasó por las etapas transitadas por los intelectuales rebeldes. Primeramente, liberal con la lectura de los filósofos y los historiadores extranjeros; luego socialista, con la lectura de "Das Kapital" y de Tolstoi, y de Ruskin; luego comunista, bajo la influencia de Hugo y de los revolucionarios franceses. Luego hay el período de reacción y se vuelve al socialismo.

En ese período se hallaba el joven Bronstein cuando estalló la sangrienta crisis revolucionaria de 1905. Bronstein tenía entonces 20 años. Junto con otros jóvenes, Bronstein se lanzó al campo de batalla, contra las huestes del Zar.

Vino luego el largo y cruento capítulo de encierros y exilios, hasta que por fin escapó, llegando a París, donde redactó un diario socialista. Pronto fué arrestado por el gobierno francés y deportado. Quiso entrar en Suiza, pero la república helvética no quiso admitirlo, y no teniendo otra alternativa partió para España. El gobierno español también se negó a admitirlo. Se le detuvo en una cárcel de Barcelona. Pasó varios días en Montjuich, tal vez rodeado de los mismos muros que fueron testigos de la tragedia de Ferrer hace dieciocho años.

Se habló de enviarlo a Cuba, pero Trotzky protestó con tanta energía que las autoridades españoles decidieron dejarle ir para donde quisiese, con tal de que se largara pronto.

El primer deseo de Trotzky fué el de ir a Montevideo, o a Buenos Aires. Pero su mujer quiso venir a Nueva York, donde tenía algunos conocidos y así Nueva York, en vez de Buenos Aires, albergó a este notable revolucionario el año antes de que volviera a Rusia a escribir la historia de ese imperio y casi del mundo entero por cerca de diez años.

Pues por *más* que le condenemos, no podemos negar que ese hombre pequeñito, tuberculoso, cuya vida ha pasado entre la prisión y el destierro, nació para ser jefe. Llegó a Nueva York, sin un céntimo, y sin amigos; sin siquiera conocer el idioma del país. Al año salió con la señal del éxito en América, — los dólares. Se llevó diez mil de ellos, y llegó clandestinamente a Rusia, a tiempo de derrocar al impotente e inútil Kerensky. Junto con Lenin gobernó a Rusia. Negoció el tratado de Brest Litovsk que salvó a Rusia del suicidio moral y material, reconstruyó el ejército, lo cual en sí mismo fué un milagro, pues el ejército ruso, era entonces de papel y nada más. Sin embargo, la energía de ese hombre pequeñito y tuberculoso, fué tan grande que en pocos meses tenía un ejército que derrotaba las fuerzas de Clemenceau y de Lloyd George. Nadie puede negar a Trotzky su habilidad organizadora.

Hoy está en el destierro. Ya antes ha sido desterrado. Mientras haya un nervio con vida en el cuerpo frágil de ese hombrecillo habrá el temor de que vuelva a ocupar puestos importantes en el gobierno de su patria. Uno de sus defensores neoyorquinos dice que Trotzky carece de vicios, que no fuma, ni juega, ni bebe, ni maldice, no se mete con mujeres. Todo su tiempo lo dedica a la causa del proletariado.

# POR EL ARTE DE LA FARANDULA Y DE LA PANTALLA

He aquí cuatro de las candidatas que han demostrado más condiciones para llegar a la categoría de estrellas, de mayor o menor magnitud. Arriba, a la izquierda, Ruth Alice White; a la derecha, la encantadora mexicana Lupe Vélez; abajo, a la izquierda, Sue Carol, y a la derecha Ruth Taylor.

(Especial de la United Press)
Para LA RAZON

Hollywood.- Ahora que el invierno se está acercando en los Estados Unidos, comienza a pensarse en las estrellas Wampas Baby, para 1928.

Todos los años, los Wampas, una organización de publicistas de Hollywood, eligen 13 jóvenes, como las mejores candidatas a estrellas para los 12 meses del año próximo. Aun falta mas de un mes para que tenga lugar la elección de las estrellas Baby para 1928, pero, no obstante, los Wampas hállanse ya bastante pensativos, pues prevén que no va a haber 13 candidatas que, efectivamente, estén en condiciones de llegar a ser estrellas.

Naturalmente, cuando llegue el momento de designar a las candidatas, ya se encontrarán trece; pero lo cierto es que la mayoría de ellas servirá solamente para interpretar papeles secundarios.

La mejor candidata.-

En la lista de las candidatas a que nos referimos ocupa el primer puesto, la joven Ruth Taylor, que en un tiempo fuera actriz teatral. Esta joven fué elegida de entre una cantidad de rubias, para interpretar el papel de Lorelei en el film "Los hombres prefieren a las rubias", producción de la que se asegura que tendrá mucho éxito. En caso de responder, la película en la práctica a las esperanzas que se abrigan acerca de ella, puede adelantarse que el porvenir de Ruth Taylor se halla asegurado.

Entre las demás candidatas puede mencionarse también a la morocha Sue Carol, que ya ha interpretado varios papeles de protagonista en películas de la Fox y de la Universal, habiendo sido electa ahora para los mismos papeles por el actor Douglas Mac Lean.

Lupe Velez es otra de las probables estrellas para 1928. Llego a Hollywood, procedente de México City, habiendo tomado parte en varias comedias de Hal Roach. Ahora ha sido contratada por Douglas Fairbanks, quien lo ha encomendado la interpretación de un importante papel en el film El Gaucho. Douglas Fairbanks cree que esta joven tiene condiciones para llegar a ser una gran actriz.

Asimismo se cita como probable candidata a Alice White, una chica que ha lucido, desde que comenzó a trabajar en el cine, todos los tonos conocidos del rojo, en el cabello. Acaba de hacer una buena interpretación en las producciones La Vida Privada de Elena de Troya y Los hombres prefieren a las rubias, sin contar su actuación anterior, que siempre ha sido discreta.

Thelma Todd es otra belleza de cabello claro, que ha merecido los elogios de sus directores, por la forma inteligente en que actuó durante los últimos cinco o seis meses. Con un poco de propaganda, es seguro que será elegida por los Wampas.

Además de las nombradas, puede mencionarse aun a la rubia Gwen Lee, que se ha desenvuelto rápidamente en el elenco de la Metro Goldwyn Mayer.

En cuanto a la Viola Richard, Nancy Nash y Dorothy Gulliver, puede decirse que, si bien no han tenido una actuación sorprendente hasta ahora, en cambio han demostrado tener cualidades, y no sería difícil que llegarán a ser, con el tiempo, muy buenas actrices de la pantalla.

En una palabra, puede decirse que todas estas actrices merecen ser tomadas en cuenta, para ver si efectivamente reunen condiciones para llegar a ocupar más tarde un puesto en el firmamento artístico de Hollywood, ya que se ha observado que entre las jóvenes intérpretes de la pantalla no faltan las chicas bonitas, que por su físico, podrían compararse a las grandes estrellas, sino que escasean las buenas actrices, ya lo decir las jóvenes con condiciones para llegar a destacarse en la escena muda.

DAN THOMAS.

# VEINTE CENTAVOS POR QUINTAL DE PASTO

Ha sido promulgada la siguiente ley:

Artículo único.- Se modifica el inciso a) del artículo 1o. de la ley de 16 de febrero de 1924, en la siguiente forma:

a).- Veinte centavos sobre quintal métrico de pasto aprensado que se venda en el Departamento de Oruro.

# La moda -:- en -:- 1928

*La proximidad de los fríos, obliga de nuevo al uso de las pieles. Pero los grandes industriales que hacen millones con las modas y los caprichos femeninos, han lanzado gran número y variedad de pieles artificiales, de brillante efecto y casi, casi tan ricas como las pieles de verdad. Sobre todo para deportes, los abrigos de piel artificiales tienen ahora gran boga. En cuanto a modelos, los que aquí damos a las lectoras de LA RAZON son los más elegantes y cómodos de entre varios cientos que tienen la preferencia de las elegantes.*

# EL INCIDENTE EN QUE ACTUARON LOS Srs. ASCARRUNZ, PINILLA Y CUETO

## *PARA BIEN DE TODOS, CONVENDRIA HACER UN COMPLETO ESCLARECIMIENTO*

Causó sorpresa y fué tema de muchas conversaciones el oficio dirigido por el Oficial Mayor de Fomento, por encargo del señor Presidente de la República, a los señores Claudio Pinilla, Alfredo Ascarrunz y Néstor Cueto Vidaurre, acerca de si habían dicho que en las propuestas ferroviarias había alguna mejor que la aceptada. Las respuestas dejaron claramente establecido que se trata de calumnias, de versiones falsas, pues estos tres caballeros negaron la veracidad de esos informes.

Hemos retardado deliberadamente este comentario en espera de algún otro incidente que se añada a este, ya que dábamos por sentado que no habría de quedar así, con la incertidumbre de si era cierto o no era cierto. La actitud del jefe del estado, encuadrada en un movil muy aceptable de contener la difamación, ya que ocurría al expediente de la publicidad y de la nota dirigida, presumimos terminaría por hacer luz plena sobre el asunto, esto en descargo de su conducta y para lograr un fin que riñe con el móvil propuesto.

Empero se ha hecho el silencio sobre lo ocurrido, silencio que envuelve este dilema: o el señor Presidente ha sido engañado por los informantes, o efectivamente los citados caballeros dijeron algo, sin capciosidad pero ello ha sido abultado y deformado por los oficiosos.

Hay que entender. Los señores Ascarrunz, Cueto y Pinilla han podido decir que la propuesta aceptada no es la mejor. "La mejor". Para el criterio de un ciudadano este "mejor" puede entenderse en el sentido de mas conveniente, mas corta, mas barata, mas accesible, etc., pero sin aludir a peculados ni errores gubernativos.

La mente de una frase así, para un informante prevenido, basta para traducir este "mejor" con un calificativo insidioso, de gratuita traducción.

Pero vamos a los hechos. Los señores Cueto, Pinilla y Ascarrunz han negado la especie atribuida. Son caballeros conocidos, miembros de distinguidas familias, no meros ciudadanos sin representación ni responsabilidad. El incidente ha tenido pues alcances incontables. Su situación social y política, su carácter de padres de apreciables familias patricias, hacen que su actuación se destaque con relieves docentes para la comunidad. Un hecho que afecta a miembros salientes de una sociedad ejemplariza al pueblo, a la masa. Los altos valores políticos, sociales o intelectuales es preciso cuidar. La ética social lo aconseja, la moral o la relajación pública se desprende de la circunspección o depravación de sus eminencias, en cualquier esfera.

Esta reflexión, a mas de otras, nos induce a forjar estos comentarios y denotar la incierta posición en que han quedado unos y otros luego de producido el oficio y las respuestas.

Al señor Presidente le interesa vivamente el contener la difusión de noticias perversas, pero mas le interesa, seguramente, cuidar de que sus fuentes de informaciòn sean veraces. Los señores aludidos han negado el hecho. ¿Quién miente? Este es un punto de indudable importancia.

Con el crédito que merece la palabra de los señores Ascarrunz, Pinilla y Cueto, el crédito de los informantes ha quedado en duda.

Si los informantes han mentido, ha sido gratuito el colorón de los caballeros nombrados. Consecuentemente los noticieros no merecen fe y están en vía de continuar llevando informes inútiles o falsos. Si la palabra oficial se funda en ellos, se resiente de exactitud.

Si por el contrario, los caballeros antes dichos se expresaron así efectivamente, precisa saberlo, porque hasta el momento aparece de distinto modo, y flota la sospecha de calumnia sobre los informantes y no sale airosa la actitud del Oficial Mayor de Fomento en este extremo.

No se sabe, en el momento actual, si el Excelentísimo señor Presidente ha acogido las explicaciones de los señores tantas veces citados o se atiene aun a los informes recibidos. Si admitió tales explicaciones, los informantes deben haber caído de su gracia, y si no, el oficio y las respuestas han sido inútiles.

Nada mas importante para un estadista, que la veracidad de sus noticieros. Ahora quedaría por verificar este punto esencial. Los hechos producidos lo determinan así.

Las amistades sociales del señor Presidente, la actitud política de los ciudadanos, la conducta de sus propios amigos no pueden estar a merced de una noticia falsa, o abultada, o deformada. Esto es de rigurosa urgencia en el gobierno y en el llano. La tranquilidad pública descansaría confiada si sabe que el gobierno cuenta con elementos fieles y honorables en sus informaciones. A la inversa, qué semillero de desconfianzas la probabilidad de que así no sea! Peligro para el gobierno, que sería inducido con frecuencia a una medida injusta, a una apreciación equívoca, y peligro para los amigos y enemigos del gobierno, peligro que en la práctica se traduce en incomodidades sin cuento, máxime si se trata de miembros de una sociedad que política y socialmente conviven con el primer mandatario.

Al punto a que han llegado las cosas con la publicación de los oficios, y dado el carácter serio y leal de los informantes, sería llegado el caso de que privadamente, sin escándalo, demuestren su actitud, provoquen un careo si es necesario, tanto para recabar la confianza oficial ante la sospecha de la calumnia, cuanto para dejar establecida la verdad, esa verdad que interesa doble modo al señor Presidente, a los Informantes y a los señores Ascarrunz, Cueto y Pinilla.

No esclarecer los hechos trae consigo la incertidumbre de si el jefe del estado se lleva de cuentos, de si los informantes son falsos, de si los señores del incidente se negaron, etc., etc. Con esta incertidumbre no gana nadie y queda flotando para todos el comentario mas o menos prevenido del público, según sus simpatías y antipatías.

Cuando vimos el oficio y leímos las respuestas, formamos la impresión de que aquello iría hasta el final, por interés de todos.

En sucesos como este, es fatal que la opinión se incline de parte de los aludidos, es decir de los débiles. Mas si la máquina del poder se detenía para evidenciar un hecho y contener la murmuración a que hace referencia el oficio del Oficial Mayor, algo grave y de suma importancia debía lograrse, esto es, la sinceridad de unos y de otros, mas como en ello no cabe sino una sinceridad y una mentira, verificarlas es necesario, para saber cuya es la sinceridad y cuya la falsía.

No analizamos aquí la potestad de los ciudadanos para comentar o criticar una medida oficial. Como miembros que hemos delegado el poder en determinados ciudadanos, este es un derecho. Pero es preciso distinguir. Una crítica a una medida gubernativa puede referirse a muchos aspectos sin aludir ni remotamente a la honorabilidad de los gestores oficiales. Decir, por ejemplo, que el impuesto a las medias de seda es exagerado, porque las medias de seda no son artículo de lujo, hoy día, sino artículos de primera necesidad y que ello se ha creado sin considerar que deben pagarlo únicamente las mujeres, desde la mas alta hasta la mas mísera, es criticar, indudablemente, pero ello no encubre una duda sobre la honradez personal de los dignatarios de la nación.

No obstante, un informador oficioso, falto de veracidad y de pudor, puede muy bien decir: "Han dicho que ese impuesto a las medias de seda obedece a que el ministro Tal, o Perengano, están en sociedad con los fabricantes nacionales". La maldad salta a la vista. Cuando el señor Saavedra, por ejemplo, de esta naturaleza eran los informantes y así gobernó este ciudadano, a plan de injusticias y de extremos odiosos.

Muy bien harían los señores Pinilla, Ascarrunz y Cueto en dirigirse al primer gobernante para encarecerlo la averiguación de los hechos. Estas no son cosas que se desprecian, sobre todo si se han hecho públicas. Estamos ciertos de que el señor Presidente lo admitiría por su propio bien y porque ningún empeño tiene ni ha tenido de herir gratuitamente a los caballeros nombrados.

# LA CATEDRA DE MEDICINA LEGAL

El Centro de Estudios Jurídicos ha dirigido al decano de la facultad de Derecho la solicitud que sigue, pidiendo se provea la cátedra de Medicina Legal, que se halla vacante, insinuando a la vez, la designación del doctor Jenaro Mariaca para regentar dicho curso.

Señor Decano de la Facultad de Derecho de la Universidad de La Paz.- Por las consideraciones que exponen pide se solicite del Supremo Gobierno el nombramiento que indican para la cátedra que mencionan.

Los suscritos Secretarios del Centro de Estudios Jurídicos de la Universidad "Mariscal Andrés de Santa Cruz", ante usted, respetuosamente, dicen:

Que en la Facultad de Derecho de esta Universidad es una de las mas importantes materias la que corresponde al quinto año de estudios con la cátedra de Medicina Legal, complementaria de las ciencias Criminalogía y Penal que se estudian en la Facultad y cuya aplicación es esencial en la vida profesional por la enorme práctica que reporta para el ejercicio de la abogacía.

Siendo como es, una de las materias mas importantes la mencionada, de Medicina Legal cuyo estudio no se puede descuidar bajo ningún concepto, el Centro de Estudios Jurídicos, cree que en ningún caso pueden quedar suspendidos los cursos; pues, durante los últimos días se ha llegado a saber que el catedrático que dictaba tan importante materia, Dr. Félix Sánchez Peña, después de haber presentado su renuncia al Ministerio, ha resuelto ausentarse del país para perfeccionar sus estudios profesionales; lo que determinará la clausura indefinida del curso en la materia de que nos ocupamos, siendo ya muy avanzado el año escolar para conformarnos los estudiantes con un perjuicio irreparable.

Tales consideraciones y la confianza que nos asiste a los universitarios, de que las autoridades escolares se hallan animadas del mejor propósito para escuchar las sanas sugestiones que vienen de la juventud universitaria, nos mueven a dirigirnos a su autoridad solicitando por su digno intermedio al Supremo Gobierno, se digne acordar el nombramiento de Profesor de Medicina Legal para la Facultad de Derecho, en favor del distinguido facultativo Dr. Jenaro Mariaca, que en sus investigaciones universitarias y en práctica profesional, ha tenido oportunidad de profundizar sus conocimientos, y especializarlos en esta importante rama de las ciencias jurídicas y médicas.

Cree el Centro que representamos, que el Dr. Mariaca, ha de corresponder ampliamente a la confianza que en él deposite el Supremo Gobierno y a la que, alienta la juventud congregada en las aulas de la Universidad, y solicita este nombramiento, con la confianza de que esta petición será favorablemente acogida por el Supremo Gobierno y por el ilustre cuerpo de profesores de esta Facultad.

Lo que pedimos por ser de justicia, etc.- La Paz, 9 de abril de 1928.

Salomón Baldomar, Secretario de Gobierno.- Félix C. de Alarcón Mariaca, Secretario de Relaciones.- D. Eduardo Delgado, Secretario de Cultura.- José N. Aguirre, Secretario de Hacienda.

# UN INGENIERO PARA LA ESCUELA DE NAVEGACION DE RIBERALTA

Con fecha 11 del los corrientes, el ejecutivo ha dictado la siguiente resolución suprema:

Vistos y considerando: que el Presupuesto Nacional contempla en el servicio de Colonización el funcionamiento de la escuela técnica de navegación y mecánica en Riberalta, bajo la dependencia inmediata de la Delegación Militar en el Norte y Noroeste con fines de la preparación del personal técnico necesario para la navegación en la extensa red hidrográfica de la República y de los medios mecánicos que las necesidades comerciales, industriales, y militares de la región exigieren; que el Delegado Militar, mediante comunicación radiotelegráfica ha indicado el nombre del ingeniero civil Ramiro Velasco, para el desempeño del cargo de director de la citada escuela técnica, una vez que dicho cargo se halla vacante, por haber expirado, en fecha 19 de marzo del presente año el contrato celebrado con el ingeniero León Douillé; que interesa al Supremo Gobierno aceptar los servicios del ingeniero Velasco, ya que, aparte de las cátedras que por ley debe desempeñar, también regentará la de matemáticas y se ocupará del estudio y construcción de caminos que unan los diversos centros industriales de la región.

En su mérito, SE RESUELVE: De acuerdo con la indicación del señor Delegado Militar en el Norte y Noreste contrátese los servicios del ingeniero civil Ramiro Velasco, para el desempeño del cargo de Director de la Escuela Nacional de Náutica que funciona en la ciudad de Riberalta, dentro de las siguientes condiciones:

1a.- El mencionado ingeniero se encargará de la dirección técnica y didáctica de la escuela, desempeñando las cátedras de Matemáticas, Ciencias, Tecnología y Dibujo.

2a.- Deberá levantar los planos y ejecutar los proyectos que le indicare la Delegación Militar, para facilitar las comunicaciones fluviales y terrestres, comprendiendo el levantamiento de la red hidrográfica y el trazado y construcción de caminos, ferrocarriles o edificios que con fines industriales o militares, le sean indicados. También atenderá con preferencia, la construcción del camino de Guayaramerín a Cachuela Esperanza.

todo trabajo técnico y de dirección

3a.- Queda obligado, asimismo, a que se le encomiende por el Astillero Nacional o el Supremo Gobierno, sea en aquella repartición, en las labores fiscales del Noroeste o del Beni o en todo aquello que pueda interesar al servicio de navegación fluvial.

4a.- El término de este contrato es por tres años, computables de la fecha que toma posesión.

5a.- La retribución personal que se le pagará anualmente será de catorce mil cuatrocientos bolivianos, es decir, un mil doscientos bolivianos mensuales.

6a.- El ingeniero Velasco, como funcionario, público queda subordinado a la Delegación Militar.

# SE HA MODIFICADO EL PRESUPUESTO DE COCHABAMBA

Ha sido promulgada la siguiente ley modificatoria del presupuesto departamental de Cochabamba, correspondiente al año en curso.

Artículo 1o.- Queda modificado el Presupuesto Departamental de Cochabamba, para el año 1928, en la siguiente forma complementaria de la ley de 7 de marzo último;

Artículo 2o.- Habiendo cesado en las provincias de Cliza y Quillacollo el recargo del 10 por ciento sobre el catastro rústico a que se refiere la ley de 7 de diciembre de 1923, y debiendo por otra parte, cobrarse en dichas provincias, el indicado catastro conforme a las últimas rectificaciones, como prescribe la citada ley de 7 de marzo de este año, se reduce el ítem 12 del ramo de ingresos, referente al mencionado recargo, a Bs. 11.977.20.

Artículo 3o.- Se reducen asimismo las partidas del ramo de egresos que siguen:- Item 51.- Comisión de los colectores de la contribución territorial de las provincias restantes: diez por ciento sobre Bs. 118.645.69 de recaudación ordinaria y sobre Bs. 11.974.20 del recargo o sea sobre el total de Bs. 130.619.89 ... Bs. 13.061.98.- Esta reducción obedece a que en Cliza y Quillacollo no se cobrará el recargo que preceptuaba la ley de 7 de diciembre de 1923; por lo cual ha disminuido la partida de ingresos número 12 conforme al artículo que antecede.

Item 90.- "Para el colegio de madres irlandesas... Bs. 3.000.00.- Item 191.- "Para construcción de un Stadium... Bs. 2.360.13.

De la misma suma de 9.949.52 Bs resultante de las reducciones hechas, se fija un nuevo ítem de egresos por los Bs. 2.200.-, para completar el pago al colector del impuesto catastral rústico de la provincia de Cliza, que recaudará la diferencia entre el impuesto del padrón antiguo y el de la última rectificación. Lo restante de las reducciones servirá para establecer el equilibrio del presupuesto departamental.

Artículo 4o.- Se modifica el ítem de egresos No. 148, relativo a la captación de aguas en Tapacarí, en los términos siguientes:- Para la construcción de defensivos en los ríos que amagan al pueblo de Tapacarí Bs. 3.000.00; y para indemnización de los damnificados por las últimas inundaciones Bs. 2.000.-".

# LA ACTUACION DE LAS DAMAS BENEFICENTES EN EL PANOPTICO

Desde las 8 de ayer, se dió principio en el panóptico a la fiesta anual que la sociedad de beneficencia de señoras ofrece a los presos en la casa penal de San Pedro.

### MISA Y COMUNION GENERAL

En la capilla del establecimiento, vistosamente adornada con profusión de luces, celebró una misa solemne el R. P. Capitán, de la Compañía de Jesús.

La capilla se hallaba llena de numerosa asistencia: distinguidas señoras y señoritas de la sociedad filantrópica organizadora de la fiesta; las autoridades del panóptico y parientes de los recluidos.

Una hermosa orquesta, formada por la señorita Rosa Ormachea, que ejecutó el órgano, el violinista señor Garcés y un coro del colegio de los jesuitas, dió mayor realce al acto religioso.

Veintiocho hombres recibieron la primera comunión, y con el resto de 98 mujeres y 98 varones que también comulgaron alcanzó a la cifra de ciento treintidos la de quienes recibieron la hostia de manos del P. Capitán.

### EL AGASAJO

Concluida la misa, las distinguidas damas de la institución beneficiente que preside la señora Betsabé Iturralde de Levy, procedieron a entregar a los presos de ambos sexos, diversos objetos consistentes en prendas de uso personal, pasteles, empanadas cajas de galletas, confites, etc., etc.

En el más perfecto orden y demostrando honda gratitud, los reclusos recibieron los variados presentes que se les destinó. El gobernador del panóptico, señor Jorge Gozalvez, precedió el acto con una detenida inspección a todas las secciones en que está repartida la casa penal, facilitando la labor de la institución caritativa.

### EL ALMUERZO

Formando columnas y en perfecta disciplina, los presos se situaron alrededor de numerosas mesas arregladas con apetitosas viandas, de las que participaron acercándose en parejas que obedecían las órdenes impartidas por la señora presidenta de la Beneficencia y de las comisiones designadas por esta sociedad filantrópica.

Cada preso recibió personalmente de manos de las damas, la ración que se le designó.

### PARTICIPA MARGARITA NUÑEZ DEL PRADO

Momentos antes de iniciarse el almuerzo, Margarita Núñez del Prado encantó a los visitados, declamando en la capilla, con esa gracia y talento de eximia artista que la caracteriza, "Los Motivos del Lobo".

### EL RESTO DEL DIA

Las horas restantes, hasta cerca de las 18, continuó este paréntesis de alegría de que gozó el espíritu entristecido de quienes sufren las amarguras de la prisión. Y las damas de la Sociedad de Beneficencia de Señoras, abandonaron el local, junto con el público asistente al acto que tantas emociones ha causado y que tan hermosamente ha cumplido con un precepto cristiano.

# EL RECARGO DE LAS ENCOMIENDAS POSTALES

## *Devaneos intrascendentes de DON TRIFON*

-En treinta días mas las encomiendas internacionales tendrán un recargo de treinta por ciento en los aranceles. Es un golpe mortal a los internadores de zapatitos, corbatitas, vestiditos y otras lindezas. El comercio se reducirá a no pedir nada por encomienda postal.

Este recargo, como muy bien lo hizo notar el ministro de hacienda, don Alberto Palacios, es inconducente. Recordamos que en la cámara pidió que se postergue su discusión. Vano consejo. Tratándose de impuestos, la cámara tenía una velocidad de 80 H. P.

Con este recargo se afirma el concepto que tenemos de que en nuestra tierra se hacen siempre las cosas a medias o al revés. ¡Y así marchamos por ello!

En España, la Argentina, el Uruguay, Chile, etc., tienen un recargo del 100 por ciento todas las encomiendas que no vienen consignadas a una casa comercial. La razón es sencilla. Favorecer al comercio y evitar las importaciones particulares. Favoreciendo al comercio se favorece al fisco, se favorece a la sociedad buscando mas empleados, etc., etc. Y hay, finalmente, otro argumento mayor: no todas las encomiendas internacionales cubren rigurosamente los derechos. Nunca falta un "vista" amigo, un ministro compadre o un diplomático boliviano que reclaman los favores de una liberación, o los honores de una "vista gorda". Una factura consular por una corbata, un par de zapatos, un cinturón y una serie así de menudencias, fatiga al empleado de aduanas, y debiendo aplicar severamente, pongamos 30 bolivianos, calcula de pasada, a la ligera, seis bolivianos. Con ello se perjudica al fisco y se perjudica al comercio el que deja de vender cientos de artículos, dejando de vender reduce sus empleados, reduciendo sus empleados sacrifica mucha gente que no tiene de qué vivir, etc., etc., es una cadena cuyas complicaciones nadie se toma el trabajo de analizar.

Se grava este, se carga un porcentaje sobre las ventas, se impone patentes, impuesto por ventanas, por avisos, por todo, pero nadie favorece al comerciante.

La Compañía Marconi ha hecho un descubrimiento maravilloso que todos los bolivianos juntos no habían reparado. Se trata de los derechos de tránsito de las encomiendas postales.

Fulano deposita una encomienda en París y claro, para los derechos. Quien la recoge en La Paz no paga ni un centavo. Muy bien. Pero la oficina de Francia ha cobrado la proporción de las vías bolivianas. Inversamente, una encomienda depositada en La Paz, para Madrid, por ejemplo, paga todos los derechos, en Madrid no cobran nada al destinatario, pero la oficina Española cobra a la oficina boliviana la proporción consiguiente.

¡Pues pasan años y años sin que Bolivia hubiera cobrado a país alguno la proporción por las encomiendas vecinas!

La Marconi ha comenzado a hacer estas cobranzas que exceden en mucho al recargo de 30 por ciento que pronto debe restringir la internación postal.

Así hacemos las cosas al revés completamente al revés.

TRIFON.

### *LUZ EN LA CALLE TARIJA*

Tinieblas, sombras que semejan escándalo y otras que dan sopor. Faltos, pasos falsos; y nada dice nadie. Es lo que sucede en la calle Tarija. Sin duda, los focos que allí habían han sido rotos por alguna certera pedrada o por algún hábil saltimbanqui que subió a los postes. La obscuridad en la calle indicada, favorece -según nos dicen los vecinos- a los carteristas que hacen de las suyas y, también, a mucha gente maleriada que arroja inmundicias y desperdicios, burlando así los preceptos higiénicos.

Es necesario que la Empresa de Luz, repare los daños anotados, y la oficina de Higiene también.

# PINCELADAS DE MI TIERRA

Después de varios meses, de los cuales hice un paréntesis de descanso para recordar en su mayor nitidez los cuadros, costumbres y personas de mi ciudad natal, vuelvo otra vez a las cuartillas en busca de emociones por aquí desconocidas y por allá mal apreciadas. Claro que, un bibliógrafo profesional o un descansado escritor que no estriba rápido al igual que la prensa, podría con mayores ventajas y más clara inteligencia ocuparse de lo que ahora y ya antes me correspondió escudriñar a mí.

Bien. Me cabe hoy tocturar por menos que a don Gustavo Parada, actualmente profesor de historias en el Colegio Nacional "Florida" de Santa Cruz. También fué, juntamente con el Obispo José Belisario Santistevan y don Felipe Lenor Rivera maestro de la juventud cruceña no hace mucho consagrado en calidad de tal, en un solemne homenaje rendido por la sociedad y juventud orientales.

D Gustavo, como lo llaman cariñosamente sus discípulos y entre los que me honro de estar, rara vez se le ve. Después de cumplir sus obligaciones, -para él obligaciones de amor-, en el colegio donde dicta cursos de historias, se retira paso a paso, con el bastón echado al hombro y una mano dentro del diminuto bolsillo del chaleco; se retira, caducamente, a su casa, amplia y señorial, con grandes patios y corredores de siesta. Allí, empieza a ojear libros. De repente, se detiene en el más insignificante en su encuadernación y formato, y lo lee, lee hasta terminarlo. Los devora y entonces viene la consultas practica, la síntesis, la crítica sesuda que le es peculiar. Pero no una crítica emperifollada de denuestos ni menos insubstancial. Es sincero y serio, indudablemente. Le perjudica Hubiera podido ser político, senador, pero ni siquiera ha sido rector. Y que bien merecido sería para el aste elevado cargo.

Heriberto Añez, un poeta cruceño, soñador y vagabundo de espíritu, tunas y crudo, ha dicho refiriéndose a don Gustavo Parada: "Cuando al declinar la tarde y el sol va hundirse en el ocaso, se le vé hondamente preocupado pasearse por los arrabales de la ciudad..." Y así es. Siempre escoge la tranquilidad solariegas de los suburbios donde boga el alga, la nostalgia de las calles aislaire pesado de la pobreza con sus garras enhiestas, para dar rienda suelta a su infatigable cerebro. A este don Gustavo, lo supongo socialista. Talves, piense en el mejoramiento social del proletario. Es él un sociólogo de ideas avanzadas: siento en su sangre renovadora, a pesar que su juventud pasó, una candente luminaria de engrandecer al obrero. Y sin embargo, jamás ha discurseado en plazas públicas; siente repugnancia por los demagogos.

Es artista. Y como tal, ha querido y supo derramar su sentimentalismo, en la guitarra. Sabe que los acordes de este instrumento de serenata, reviven las horas pasadas en las que el amor campeó triunfalmente su figura quijotesca. Y abogado, historiador, artista, profesor y sociólogo, camina paso a paso, con el bastón echado al hombro y los lentes en la mitad de la nariz, escondido en la indiferencia popular. Ríe, callado, pensando en los valores intelectuales de nuestra patria, tan falsos y livianos.

A don Gustavo Parada nadie le conoce, y él conoce a todos.

Agustín Landivar Zambrana.

### *La administración*

Adelanto de su haber correspondiente a dos meses al Fiscal de Partido 2o. del Distrito de Oruro, señor Alejandro Vera Alvarez, para que se constituya en el asiento de sus funciones;

# LA FOUNDATION COMPANY HACE UNA ACLARACION

Abril 14 de 1928. — Señor Ministro de Fomento. — Presente. — Señor Ministro. — Con motivo de las declaraciones que había hecho al doctor Roca en una conferencia telegráfica y que "El Norte" publicó en su edición de ayer, creemos conveniente aclarar una vez más nuestra actitud en la cuestión de las propuestas para la construcción del F. C. Cochabamba—Santa Cruz.

Desde el momento en que el Supremo Gobierno, después de estudiar las propuestas, resolvió aceptar la que según su opinión era la más conveniente, acatamos la resolución sin discutirla y consideramos el asunto terminado, según expresamos en una carta que oportunamente fué publicada y cuya copia le incluímos.

El Doctor Roca era un ferviente partidario de la variante propuesta por nosotros y en su carácter de representante nacional ha emitido opiniones enteramente propias, sin consultar las de la Compañía. Agradecemos al doctor Roca su ayuda en este asunto, pero, en honor a la verdad, consideramos necesario declarar que las propuestas han sido estudiadas con el mayor cuidado y que el Gobierno, procediendo con absoluta buena fe, ha sido guiado en su decisión, únicamente por lo, que, en su opinión creía conveniente paar los intereses del país.

Con este motivo me es grato reiterarle las seguridades de mi mayor consideración. — Por The Foundation Company. C. P. C. Beresford.

# UN CAMION SIN FRENOS MATO A TRES E HIRIO A OCHO

***EN LA ESQUINA COLOMBIA - MURILLO, A LAS 10 Y 15, ROTOS LOS FRENOS, PERDIDO EL COMANDO, SE PRODUJO EL ACCIDENTE ATROPELLANDO A CUANTOS ENCONTRABA :: TODA ES GENTE DE PUEBLO :: EN LA NOCHE FALLECIO UN HERIDO :: EL CHOFER FUE AGREDIDO POR LA CONCURRENCIA Y AHORA ESTA DETENIDO***

A las 10 y 15 de ayer, la esquina formada por las calles Colombia y Murillo ha sido escenario de un grave accidente de tráfico, lamentándose la muerte trágica de dos personas, además de nueve heridas.

**SE PRECIPITA UN CAMION**

A la hora indicada, el camión 432 q' bajaba de la primera de las calles indicadas, al pasar por la puerta del Regimiento Pando, se precipitó vertiginosamente hacia la esquina.

La enorme concurrencia de vendedoras del mercado que funciona los días domingos como es sabido, en todo el trayecto de la calle Murillo, aumentaba considerablemente con los numerosos compradores que en ese momento intensificaron el movimiento de la calle, dominados por sorpresa que paralizó toda actividad y sin tiempo para evitar el peligro inminente que se cernía para todos, especiaron

**EL DOLOROSO ACCIDENTE**

Haciendo un viraje violento hacia la derecha, el conductor del camión desvió el curso insitado del carro que a no ser por esta maniobra, habría terminado su carrera en la esquina del Prado. Como consecuencia del nuevo curso que se imprimió al 432, las personas estacionadas en la esquina ya indicada de la calle Murillo, que creían que el camión continuaría por el trayecto de la calle Colombia, fueron víctimas del atropello violento del camión. En el curso del viraje y hasta ir a chocar con la pared, hizo víctimas a las siguientes personas: Rosa Mamani, Santiago Paucara, Lucía de Valdez, Manuela López, Genoveva Corosa, Teresa Mamani, Isabel Ramírez, Juana Hualleo, Juana Sandoval, Susana Pérez y Paz Pérez; todas gente del pueblo.

**LOS MUERTOS**

Los dos primeros de la nómina anterior, Rosa Mamani y Santiago Paucara, perdieron la vida; casi instantáneamente la primera cuyo rostro y cabeza quedaron horriblemente mutilados, y Paucara, víctima de conmoción cerebral, al ser conducido a la Asistencia Pública.

**LA CALIDAD DE LAS HERIDAS**

Las personas heridas, presentan las siguientes: fractura de los huesos de la nariz, contusiones en la cadera y muslo derechos Lucía de Valdez; fractura en diversas partes de la pierna izquierda, Manuela López; fractura del tercio superior de la pierna izquierda, Genoveva Corosa; contusiones en la cadera, Teresa Mamani; herida en la región frontal, Isabel Ramírez; contusiones en la pierna izquierda, Juana Hualleo; ídem en la rodilla izquierda, Juana Sandoval; contusoines en la muñeca izquierda, Susana Pérez, ídem en la cadera, Paz Pérez.

**LA ASISTENCIA PUBLICA**

Inmediatamente de conocido el accidente, el auto de la asistencia, se hizo presente en el lugar del suceso, procediendo a la conducción de los accidentados al local de curaciones.

Sensiblemente, esta vez no ha sido la demora en el traslado de heridos, lo que llamó la atención en la asistencia, sino la falta de vendas en número necesario para hacer las curaciones. Y cuando uno de nuestros repórteres se permitió indicar alguna medida para subsanar esta falta, hubo empleado que lejos de atender la indicación que se le hacía, repuso con toda incuria que "los de la asistencia no requieren de indicaciones ni de consejos de nadie; que ellos saben lo que deben hacer"...

Después de realizadas las curaciones, los heridos fueron llevados al hospital general, donde han sido alojados en las salas de cirugía.

**LA CAUSA DEL ACCIDENTE**

Como decimos líneas arriba, la rotura de los frenos fué la causa determinante del suceso. El chofer Domingo Febre, de nacionalidad italiana, a quien entrevistamos en la policía, donde se halla detenido, nos expresó que el rompimiento de frenes se produjo frente al cuartel del regimiento Técnico, como tenemos dicho; que presa de fuerte impresión -que aun lo tenía trabado, casi inconsciente, cuando lo entrevistamos- no atinó sino a desviar el carro hacia la derecha, al llegar a la esquina, en vista de la mayor cantidad de gente que advirtió al lado contrario.

Esta versión, nos fué confirmada horas más tarde en la dirección de tráfico, reparición que constató la ruptura indicada.

**LO QUE DICE EL PROPIETARIO DEL CAMION**

Asencio Contrino, de 29 años de edad y de profesión chofer, es el propietario del camión 432. Expresa que su carro se hallaba en buen estado; que en el viajó anteayer a la mina Unión, no notando desperfecto alguno;

**EL AYUDANTE DEL CHOFER**

Gumercindo Roma, era el único que acompañaba al chofer Febre, al producirse el accidente. En la declaración juramentada que prestó ayer en la dirección de tráfico ha manifestado: "Desde hace dos años trabajo con Domingo Fabre. Ayer poco más o menos, a eso de las diez salimos con el camión, del garage Figliozzi; bajamos por la calle Colombia, y al pasar por la puerta del cuartel del regimiento Pando, sentí que se rompió una de las piezas del carro, precipitándose con gran velocidad. Tocamos bocina y gritamos para que se levantasen las mujeres fruteras que estaban en la calle Había mucha gente y viramos hacia la derecha de la calle Murillo hasta la acera, de donde no pudo retroceder el carro, que se quedó plantado".

**EL CHOFER FUE AGREDIDO**

Inmediatamente de producido el suceso, el chofer recibió algunas agresiones de varios espectadores del accidente; siendo reducido a prisión por el guardián de la esquina.

**HA FALLECIDO OTRO DE LOS HERIDOS**

En momentos de entrar en prensa este número, se nos ha comunicado haber fallecido en el hospital uno de los heridos que se hallan medicinándose..

## LA REVISTA DEL CIRCULO DE BELLAS ARTES

Hemos recibido el cuarto número de la revista del Círculo de Bellas Artes. Material ameno y formato elegante, causan una buena impresión en el lector. Y súmese a ésto una nítida información gráfica en papel fino.

Es digno de todo encomio la labor desplegada por el presidente del Círculo de Bellas Artes, por su actividad en darle mayor incremento y conseguir la normalidad de publicar cada mes la revista como órgano de la institución. Ojalá, la tarea que han comenzado los directores de esta entidad, prosigan hasta culminar en una finalización que asegure una vida perpetua en sus actividades.

## NOTICIAS VARIAS

Observaciones meteorológicas: Presión barométrica máxima, 493.2; idem mínima, 491.9; temperatura máxima al sol, 23.0; idem a la sombra, 16.3; temperatura mínima, 5.0; mínima en tierra, 0.3; humedad máxima, 9.0; mínima 22; viento dominante, S. S. E.; lluvia, 0.5.

-A la Biblioteca pública han concurrido 87 lectores nacionales.

-En la oficina del tesoro y recaudación municipal, se ha registrado el movimiento que sigue: ingresos Bs. 51.332.96; egresos Bs. 49.369 46.

-La policía urbana ha recaudado la suma de Bs. 32.-, en concepto de multas de menor cuantía.

-Al hospital general han ingresado 16 enfermos, fueron dados de alta, 14, fallecieron 5 y quedan hospitalizándose, 306.

-Instituto Municipal de higiene: Recaudaciones: 58.50.

Vacunaciones en oficina: 48.

En los mercados se han decomisado diferentes artículos por encontrarse en malas condiciones.

Se han despachado las siguientes solicitudes presentadas para el funcionamiento de establecimientos públicos: Nicolás López, Victoria Camacho y María Vásquez.

Se ha informado sobre la reclamación de Juan Barrna, propietario de la casa de compraventa de la calle Recreo No. 188, denunciando al Agente Sanjinés, en sentido de haberse comprobado el faltamiento a la autoridad y resistencia a desinfección por el denunciante, razón por la cual se le aplicó e hizo efectiva la multa de veinte bolivianos.

# La Compañía Escribano-Leal

***Leal, el primer actor de la Compañía que debuta mañana***

Mañana en la noche, la compañía española de comedias Escribano-Leal, dará su primera función en el teatro Princesa. Las referencias y juicios que trae esta compañía, de la prensa y de varios autores extranjeros, son todos dignos de la mayor consideración, por lo que creemos -sin adelantar nuestro criterio- que la temporada que dén en La Paz, será del agrado y simpatías del público.

"La Garra" del dramaturgo Linares Rivas, es la primera obra que llevarán a escena. Hemos visto y leído la producción de este gran autor dramático español. El fuerte colorido de cada una de las escenas y el desarrollo preciso de la trama, harán indudablemente que alcance un éxito completo. Y si los actores, se preparan e interpretan debidamente lo que exige la mencionada obra, es seguro que por algunas noches tengan el represse.

Queriendo dar mayor amplitud a nuestros datos y para satisfacer la curiosidad de los lectores, procuramos charlar algo con uno de los de la compañía. Al no encontrar a ningún actor, nos fué fácil ser presentados al empresario del elenco Escribano-Leal. Amablemente, nos expresó:

-Venimos directamente de Chile. Allí, nos ha ido muy bien y esperamos que igual éxito nos acompañe en Bolivia.

-¿En qué ciudades de la república del sur, han trabajado?

-En todas desde Punta Arenas hasta Arica.

-¿Y de la Argentina, que nos dice?

-Mucho hay al respecto. En Buenos Aires, le ha tocado a la compañía de que soy empresario, estrenar una obra del autor chileno Armando Mook "La Sierpe" conceptuada, actualmente como la mejor producción habida en estos últimos tiempos.

Camila Quiroga, consigue un gran triunfo con esta obra

-¿Y de autores americanos, cuáles han representado?

-Hay varias en nuestro cartel: "Con las Alas Rotas", de Berisso; "Terco como una mula", de Coronne y Boycochea; y otras más

-¿Y, de algún autor boliviano?

-Se nos ha hablado de una o de una de sus obras, pero no recordamos en este momento el nombre de la obra ni del autor.

Corrían los minutos. Dos palabras más, y hasta luego. Le auguramos público en sus próximas funciones, a la vez que le agradecimos por los detalles dados a nuestro diario.

## LA FRASE EJEMPLAR

"Los Estados Unidos ya han cumplido su misión de incomparables dominadores de la materia. Nosotros debemos, ahora, emprender la nuestra, de intérpretes del espíritu".

Alfredo L. Palacios.

### *UN PELIGRO PARA LOS VIANDANTES*

Ahora, con los tiempos que corremos, se debe mirar arriba, es decir, al cielo o por lo menos al cielo de las casas. Ya no como antes; mirar siempre abajo por si la suerte nos depara un billetito de cinco duros, dulcemente doblados en infinitas partes. Ahora, arriba. Y el que no crea, pase por la esquina Jenaro Sanjinés y Sucre. Si no mira a las tejas de una casa derruida, se expone a que alguna de estas, no la de los sacerdotes, se le venga sobre la testa coronada. Y es un peligro; todavía la Municipalidad no ha tomado nota. Nosotros le llamamos la atención.

### *UN AUTO ATROPELLO A UN NIÑO*

Ayer a las 17 y 30 en la avenida Pando hubo un accidente de tráfico. El auto No. 2 Oficial hacía sus paseos por esta simpática avenida, cuando de repente un chico y de 4 años cruzó la calle. Desgraciadamente, fué agarrado por una de las ruedas delanteras, habiéndole producido una rotura en la región frontal. El herido, que se llama Oscar Fernando Benoro, vive en la Avenida Pando esquina Inquisivi.

**HUMORISMO UNIVERSAL**

-Oye, pibe, encontraste el peniqué que se perdió?

-Lo encontró mi hermanito, señora.

-Entonces, que es lo que sigues buscando?

- Busco a mi hermanito.

("Passing Show", Londres).

# LO QUE DEBERIA HACERSE CON LOS RATEROS, SEGUN EL PUBLICO

**CASA DE CORRECCION, HABITACION LLENA DE ESPINOS, RETRATOS, ETC., ETC.**

1o.— Cuando el ratero fuere mayor de nueve años y menor de quince, oportuno es asilarlo en una casa de corrección, o en su caso remitirlo al Territorio Nacional de Colonias del N. para que llegue a ser hombre útil y trabajador.

2o.— Si el ratero llega al extremo de ser avezado, y cumplió los años más de lo que establece nuestra Constitución, remedio buscado es el de encerrarles en una habitación llena de espinos por el espacio de cinco minutos, con los pies desnudos. Ay, se verá como lloran y confiesan sus hechuras.

3o.— Por un tiempo limitado y mientras se conozcan a los rateros, es necesario que los distintos periódicos de la localidad, y los del interior de la República, publiquen la filiación auténtica y exacta del ratero. Este caso serviría de utilidad al público, por los canjes que se vendría haciendo.

4o.— La autoridad policiaria debe cuanto antes, poner una disposición que, todos los rateros de distintas miras, sean mandados con sus respectivas escobas a barrer los muros que tenemos sucios y asquerosos en distinta zonas, y que también recojan las piedras, en lugares donde se encuentran los caminos viables.

5o.— Ya que tan crecida y violenta es la astucia de los rateros y carteristas, es menester cuanto antes concluir con estos; en pedir una autorización suprema al Gobierno, para que se dicte una medida muy severa y eficaz, la de hacer sentar en el patíbulo por lo menos siquiera a uno o dos. Esta medida será para experiencia de todos los demás.

6o.— Pido en nombre de toda la población de La Paz, sin distinción de clases, porque todos sufren robos, desmasiadamente voraces y extravagantes, que sufran las penas dictadas en los artículos 2o. y 3o. del presente artículo.

MENKIL.

**A LOS GRANDES RATEROS AL PANOPTICO. A LOS PEQUEÑOS A UNA ISLA DEL TITICACA**

Se hace necesario hacer campaña de higienización contra todos aquellos que han robado los caudales públicos vaciando las arcas nacionales, y la mayor parte de estos; grandes rateros lucen su impudicia y desvergüenza, paseándose muy ufanos en calles y plazas. Una de las medidas acertadas sería que el gobierno procediese ha ensoquillarlos a todos estos bribones a las celdas del Panóptico y obligarles a que devuelvan todo el dinero que han sacado; y con el producto de ese dinero devuelto que debe por lo menos ascender a una respetable suma de diez a doce millones de bolivianos, debe procurarse hacer construir un establecimiento penal en una de las islas del Titicaca, a donde sean conducidos los pequeños rateros para que sean sometidos a trabajos forzados, habituándolos de esta manera a ser hombres de trabajo, convirtiéndolos en ciudadanos útiles a su patria.

Juan SIN TIERRA

**QUE SE LES CORTE LAS OREJAS**

Cábeme manifestarle mi opinión sobre los rateros, la forma de escarmentar a estos carteristas, por la primera vez quitarles un pedazo de una oreja y si continúan igualarles ambas orejas y dejarles como la "Cresta del Gallo".

Su atto. S. S.

NIK.

**COMO CON JAUREGUI**

Señor Director de LA RAZON

Respondo a su amable encuesta. Ya que se trata de evitar tanto robo que a diario se comete, hágase lo siguiente:

Concéntrese en el panóptico a todo ratero que la policía lo pille, procédase al sorteo como en el caso de Jáuregui, para su ejecución. Ya que tanto mal hacen a todo el mundo, sería un medio para escarmentarlos, y le garantizo que no se repetirían tales hechos, cual pasa actualmente.- Un Millunchu.

# UN EMINENTE PACIFISTA VIENE A SURAMERICA

La Fundación de Carnegie ha dado una prueba de tacto y de sabiduría al nombrar al Dr. T. P. Barrow, como emisario pacifista a Sur-América. Este sapiente Dr. es el Presidente de la Universidad de Berkeley, California, y uno de los principales méritos para que la fundación Carnegie lo nombrara para que desempeñe tan delicada función, consiste en haber escrito recientemente a el Dr. Barrow, varios artículos en un periódico de California, favoreciendo la intervención americana en México, con motivo de las diferencias diplomáticas ocurridas últimamente entre los dos países. De manera que siendo el Dr. Barrow uno de los enemigos mas declarados de México y de Hispano América, la Fundación Carnegie lo nombra como emisario de paz.

Con qué espíritu pueden los pueblos suramericanos recibir a semejante emisario? Cómo pueden confiar en un enemigo irreconciliable y declarado? Y luego, cuando Mr. Barrow vuelva de regreso por Sur América habría que oír el reporte que rendirá a sus jefes de sus andadas por Suramérica, y las nuevas campañas de los próceres de esta nación en contra de la América Hispana.

# OFICINA DEL TRABAJO

Asuntos resueltos el 12 de abril.

Leónidas Rojas (Fabulosa). Se apercibe al escribano de diligencias.

José Jemio. (Hochschild). Notifíquese al demandado para que conteste al tenor de la demanda que antecede.

Pedro Siñani (Fabulosa). Notifíquese al gerente de la Fabulosa para que conteste al tenor de la demanda.

Andrés Martínez (Corocoro). Se concede el recurso de apelación interpuesto.

Antonio Tambo. (Chacaltaya). Se recibe la causa a prueba en el término de ocho días.

Fermín Vargas. (Corocoro). Notifíquese al gerente de la Cía. Nacional de Seguros para que presente el certificado de referencia bajo las conminatorias de apremio.

Sebastián Mamani. (Corocoro). Notifíquese al gerente de la Cía. Nac. de Seguros para que de inmediato cumpla la resolución de fs. 61.

Calixto Tinta. (Fabulosa). Incitese al gerente de la Cía. Nac. de Seguros para que cumpla lo mandado en el decreto de fs. 1 vta.

Santiago Apaza. (Carolina de Caracoles). Cúmplida con noticia de partes.

Pascual Aguilar. (Fabulosa). Notifíquese al gerente de la Cía Nac. de Seguros para que devuelva el exhorto que se le envió.

Mariano Callata. (Bottiger Trepp) Recíbanse las declaraciones de los testigos ofrecidos con noticia contraria.

Sebastián Ayala. (Bottiger Trepp) Se concede el recurso de apelación interpuesto.

Marcelino Mamani (F. C. Guaqui) Notifíquese al gerente del Ferrocarril para que conteste al tenor de la demanda que antecede.

Aurelio Ayala. (Bottiger Trepp). Informe el señor secretario.

Victoriano Aguilar. (Corocoro). Previamente notifíquese al gerente de la Cía Nac. de Seguros para que conteste a la demanda interpuesta.

Félix Velarde. (Andrés Liberman). Recíbanse las declaraciones de los testigos ofrecidos con noticia contraria.- Cítese y emplácese a A. Liberman para que reconozca su firma y rúbrica de la carta adjunta.

# LAS COSAS DE VENEZUELA

Caracas. — Entre las obras terminadas últimamente por los gobiernos de Venezuela y Colombia sobresale por su alta trascendencia el Puente Internacional Bolívar, tendido sobre el río Táchira, en la frontera colombo-venezolana, y que viene a servir de unión efectiva entre los dos pueblos hermanos, que así cumplen los votos del Libertador, quien, agonizante, clamaba por la unión de ambas repúblicas. La obra, sólidamente construída, fué costeada por los gobiernos de Venezuela y Colombia y desde el 24 de julio, del año pasado, quedó solemnemente inaugurada.

Es verdaderamente imponente el aspecto que presenta el Puente Internacional, ya que su construcción es la de una obra formidable. Llamada a perdurar a través de los siglos. El puente mide 300 metros de longitud por 11 de anchura, con aceras paralelas de 1.80 metros de latitud. El piso es de cemento armado, protegido por una capa de asfalto, y el peso total de la armadura metálica se eleva a 386 toneladas. El extremo colombiano del puente dista 48 metros de la Estación Frontera del Ferrocarril que conduce a San José de Cúcuta, y el extremo venezolano queda a 105 metros de la Estación del Ferrocarril de Táchira en la ciudad de San Antonio.

Digno remate es el Puente Internacional Bolívar de la Gran Carretera Transandina que, partiendo desde Caracas, con una longitud de 1,212 kilómetros, llega hasta la ciudad colombiana de Cúcuta.

o o o

El gobierno de Venezuela, inspirado en los sentimientos de admiración que la república de Cuba ha tenido siempre por la memoria de Bolívar, y respondiendo también a los anhelos de Libertad con que el Grande Hombre pensó rematar su obra de Libertador en la patria de Martí, de Céspedes y de Máximo Gómez, y en virtud de que los vínculos históricos tradicionales se estrechan cada día más entre las dos naciones, ha dispuesto dedicar a la república de Cuba un busto de Bolívar, inspirado en la genial interpretación de Tenerani, para ser colocado en el sitio que tenga a bien destinarle, en la ciudad de La Habana, el presidente Machado.

Bien estará el Libertador en la capital de la hidalga nación cubana, en medio de ese pueblo que él soñó también en libertar, y cuyo pensamiento no llegó a realizar por circunstancias fatales de la misma América, que vinieron a entorpecer la famosa expedición que habrían de llevar a feliz término los soldados de Ayacucho.


# Permanente

Se insinúa pasar por la Administración de esta Imprenta a los siguientes caballeros y representantes de casas comerciales.

J. R. ALARCON
ALBERTO TERAN
LUIS MARTINEZ
GUSTAVO IRIARTE
CIRCULO DE BELLAS ARTES
TEODORO MACHICADO
SAMUEL SALCEDO

# LAS DELICIAS INCONTABLES DE LA VIDA CONYUGAL

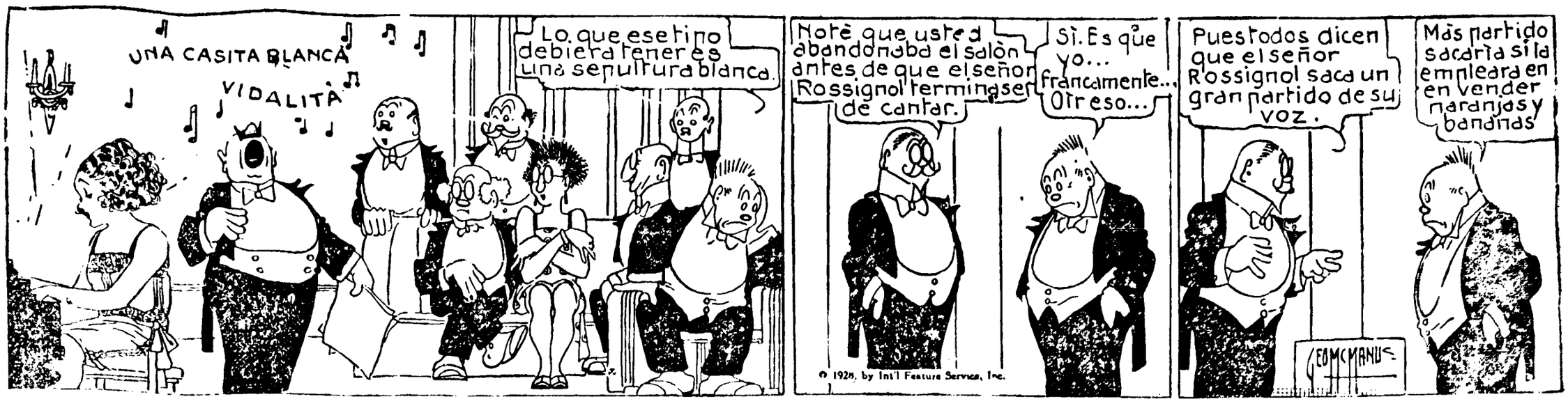


# UN NUEVO ESTADO DE CONCIENCIA RECLAMA LA REFORMA UNIVERSITARIA

-El nuevo espíritu social de q. se siente portadora la juventud universitaria de la República, forma un estado de conciencia inevitable en la evolución de la cultura en Bolivia. El radio de este estado de conciencia es mas amplio, pues lo constituye todo el Continente de derivación indo-española, pero en cada pueblo con cierta diferencia de tiempo, de acuerdo a sus modalidades especiales, se presenta con simultánea uniformidad de caracteres en un mismo y único fenómeno: la crisis de la democracia liberal, por el advenimiento de un nuevo estado económico.

Paralelamente a esta evolución, que sufre la estructura económica de Bolivia por consecuencia de América, todas las instituciones y con ellas la propia cultura sufren profundas crisis.

Esta crisis está manifiesta y latente a la nueva conciencia de la juventud estudiosa, y se halla sintetizada en una idea concreta: la Reforma Universitaria.

La Reforma Universitaria en consecuencia, es el fenómeno que indica la transición correlativa de nuestra cultura a una etapa política diferente por un determinismo puramente económico.

No ver por los hombres que gobiernan esta realidad histórica, que como toda ley de evolución es inevitable, menoscabaría la función también evolutiva del Estado, y más aun, no dar paso a la Reforma, sería tanto más irreflexivo por cuanto ella, la Reforma se impondría a la larga por la serie natural de su necesidad impostergable aunque no lo quiera el Estado, pues los fenómenos que tienen trascendencia histórica, acaban siempre por arrollar los obstáculos, porque obedecen a leyes profundas propias de la vida de los pueblos.

Un nuevo estado conciencial se está imponiendo en la juventud de las aulas de la Universidad. Es ocioso negar este hecho, puesto que ya está presente en la juventud como un signo histórico.

Ahora bien, en el orden de la cultura que imparte nuestra Universidad, el movimiento de reforma, siguiendo el ritmo y las palpitaciones de éste nuevo estado conciencial, tiene forzosamente que negar un orden de cosas anacrónico como reina en las aulas, y propiciar hasta en medio de voces irreverentes, propias de la juventud, el cambio de sistemas, métodos y procedimientos de Educación en la Universidad.

A este objetivo se encamina la Reforma Universitaria, que aun está en embrión entre nosotros, pero que ya empieza a mostrarse como necesidad y realidad incontestable.

Por de pronto éste movimiento se señala en primer término por fuerte reacción en las clases del espíritu social contra la "escolástica medioeval" que transporte España a sus colonias, y que no fué anulado por la Independencia, según observa Alfredo Palacios, y en segundo término, en las clases de la naturaleza contra los conocimientos teóricos ajenos a la observación y experiencia directa de los fenómenos que proporciona la vida.

En ambas manifestaciones está presente un profundo descontento por los viejos métodos de enseñanza y una ansiedad por ponerse en contacto con las realidades puras.

La juventud universitaria en este respecto, lleva en su destino histórico un germen de revolución, de cambio, de modificación radical en los procedimientos de enseñanza, seguidos hasta hoy y que rigen aun en aulas.

Repudia el "sistema libresco y memorista, porque cristaliza el saber" en fórmulas tradicionales. Repudia "esas aulas, donde el profesor ex-cátedra, monologa ante la indiferencia o incomprensión del alumno". Repudia en fin esa "enseñanza exclusivamente mnemónica, que no arraiga en el espíritu y que nadie tiene que hacer con la formación del hombre, con el desarrollo del carácter", como observa acertadamente Palacios.

Enseñanza hueca, verbalista en todos los órdenes, trae naturalmente consigo una fuerte sacudida de los espíritus juveniles y un profundo descontento. Dentro de las aulas éste descontento producido por la cristalización de los conocimientos, casi se puede decir que se manifiesta a veces en una biológica desinteligencia entre maestros y alumnos, que en incomprensible rutina aquellos y en natural desgano éstos por escuchar recitaciones aprendidas sobre los mismos puntos todos los años, se debaten dura, cruel y hasta se diría, trágicamente. Sí, es la tragedia de la inteligencia de la juventud que tiene que someterse a viejos sistemas y métodos, atrofiando su potencialidad psíquica en las demás fuerzas impulsoras de la actividad, por predominio absoluto del tecnicismo.

En efecto, nuestra Universidad de significación pobre por su deficiente cultura, y su atraso visible en relación a las demás de América, es la que cultiva el verbalismo antes que la experimentación, el dogmatismo antes que la observación de los fenómenos, la rutina trillada, el academicismo infecundo y estéril.

En todos los órdenes es ésta desgraciada manera de comprender la enseñanza superior, la que rige la pedagogía universitaria.

Ahí tenemos a nuestros programas por ej. atrasados y correspondientes a un pasado estadio social, que no responden a la época que vive el país, ni en ciencias, puesto que rehuyen la experimentación, ni en letras, puesto que, en ciencias sociales por ej. se rehuye cautelosamente el verdadero fenómeno social, tergiversando o pretendiendo ignorar, los hechos presentes sociales. (Es manifiesta en las facultades de Derecho la ignorancia que predomina en la interpretación de las nuevas tendencias sociales y de las nuevas modalidades económicas que informan un hecho jurídico distinto en la hora presente).

En éste estado de la instrucción facultativa, la Reforma Universitaria sintetiza la aspiración a un nuevo tipo de cultura. No es otra la solución tampoco, puesto que ella, comprendida por los poderes públicos en su honda significación ético-social, podría colocar a nuestra Universidad, sin necesidad de naturales reacciones violentas, al mismo nivel en que se encuentran las Universidades de la América Latina.

Entretanto, sin cejar en el noble empeño de iniciar en Bolivia la cruzada redentora de la cultura, los universitarios seguirán concurriendo a las aulas con el aburrimiento en los espíritus, asistirán arrastrados por una disciplina adocenada, más que por superior ideal de perfeccionamiento, por un profundo descontento a los viejos sistemas, mas que por obra positiva, y en fin por una costumbre rígida controlada por listas de asistencia, antes que por un verdadero convencimiento de su rol social, o por espontáneo entusiasmo por la cultura.

**Félix EGUINO ZABALLA.**

# EL ANUARIO 1927 DE "LA RAZON" DE BUENOS AIRES

Nueva York, (SIPA). — El pueblo de los Estados Unidos se siente orgulloso de su prensa, y no sin razón. Los periódicos de este país han alcanzado tanto que, en muchos respectos constituyen un modelo para la prensa del resto del mundo. Sin embargo, mucho puede aprenderse del periodismo en otros países; y de ello ofrece una prueba convincente el ANUARIO 1927 de "La Razón" de Buenos Aires, publicación verdaderamente notable de 358 páginas y un tamaño de 22.9 x 30.5 centímetros.

La prensa norteamericana no posee nada comparable a este ANUARIO, no obstante de que una publicación análoga sería una valiosa innovación en las labores de cualquier diario estadounidense. La información contenida en el ANUARIO es toda de gran utilidad e interés, dando al volumen un valor indiscutable como obra de consulta. La lectura prolija de esta publicación puede recomendarse calurosamente, con particularidad a quienes deseen informaciones respecto a la República Argentina.

Entre los notables artículos que el ANUARIO contiene deben mencionarse los siguientes:

El Poder Ejecutivo de la Nacion Argentina; Crecimiento de la población de la República Argentina; Buenos Aires dos veces millonaria; Rentas generales de la Nación; El año económico; El año agrícola; Los ferrocarriles argentinos en 1926; Los puertos de la República; Potencialidad bancaria de la República; Industria algodonera; Año parlamentario, y muchos otros estudios conceptuosos y bien escritos sobre la vida económica, artística, musical de la gran república del Plata y otras fases de la vida argentina.

El distinguido director de "La Razón", señor Angel L. Sojo, así como el selecto grupo de periodistas de quienes se ha rodeado, entre los que figuran los señores Martiniano Edmundo Antonini, Carlos R. Etcheverry, Ismael Bucich Escobar y muchos otros, deben ser congratulados, no sólo por la notable obra ción que contribuyen al periodismo en las páginas de "La Razón", sino también por la valiosa ayuda que prestan a las personas estudiosas y los hombres de negocio con la publicación del ANUARIO. No es posible secundar de manera más eficaz en el interior y en el exterior la tarea del estudio económico y la difusión de conocimientos fundamentales sobre la vida y desarrollo de ese gran país.

# EL AHORRO EN RUSIA

-Moscou, abril. (Correspondencia especial de la United Press). — La palabra "ahorro" se oye actualmente con tanta frecuencia en la Unión de los Soviets como en los países capitalistas tales como Estados Unidos, Inglaterra o Alemania. A cada paso los campesinos rusos son exhortados a depositar sus efectivos en los bancos de ahorro, como contestación al boycott de créditos que el mundo burgués ha declarado contra su país.

Recientemente en un millar de editoriales aparecidos con motivo del quinto aniversario de la creación del primer banco de ahorro post-revolucionario, instituído en 1923, se aconsejó a los campesinos la "movilización de los ahorros". Desde entonces, la red de esa clase de bancos se ha extendido por todo el país, hasta que actualmente funcionan alrededor de 8,000, además de las estaciones de ahorros, oficinas de correos y oficinas de ferrocarriles.

El total de los depósitos en cajas de ahorros recogidos por esos bancos alcanza actualmente a 227,000,000 de rublos. Esta suma está muy por debajo de la que alcanzaron los ahorros bancarios en la Rusia Zarista de 1913, pero la tendencia a aumentar promete que no pasarán muchos años sin que se llegue a señalar un record. Dicha suma está dividida entre unos dos millones de depositantes.

Sin embargo, este llamado al ahorro no tendrá éxito completo hasta que no se consiga convencer a la vasta población campesina de que un banco es un lugar tan seguro para su dinero como el forro de un colchón o el escondite bajo alguna tabla suelta del piso del altillo. De los dos millones de depositantes, solamente un 6.3 por ciento son campesinos y las sumas que estos confían a los bancos son tan chicas que solamente alcanzan a un 3.6 por ciento del total de dichos depósitos.

El 68 por ciento de los depositantes son obreros. Sus ahorros son también comparativamente reducidos, alcanzando al 49 por ciento del total. El promedio por depositante, según las cifras que arroja la estadística de septiembre de 1927, es de 81 rublos.

Una circunstancia que ha contribuído poderosamente hasta ahora a reducir la cantidad de los ahorros, es el temor existente en el pueblo hacia futuras escaseces de mercaderías. No bien algún artículo aparece a la venta en los negocios, la gente lo compra, aun cuando no lo necesite, guardándolo para precaverse contra esa posible escasez. Es así que el dinero q. los bancos podrían usar para facilitar financiaciones industriales y créditos para maquinarias agrícolas, está invertido en mercaderías que guardan cuidadosamente los particulares.

Los bancos de ahorro pagan el 8 por ciento de interés a individuos y el 6 por ciento a Instituciones. Como en otros países, estos bancos ofrecen a sus depositantes las garantías usuales de secreto, protección contra confiscación por el estado y seguridad general de los fondos depositados.

FL.

# LOS LUNES ALEGRES

—¡Imagínate! — decía la señora a su amiga. El muy cuerudo de mi marido estaba abrazando a la chola!

—Qué desvergüenza! — exclamó la amiga.

—Pero qué te crees tú! Le hice pagar caro su falta, pues para perdonársela tuvo que prometerme comprarme dos vestidos....

—Bien hecho, hija. Y por supuesto, despediste inmediatamente a la chola?

—Qué esperanza! Necesito todavía un abrigo de pieles y algunas otras cosas.

---

—Por qué le rompió Ud. la cabeza a su compadre el domingo en la tarde?

—Porque no pude encontrarlo el domingo en la mañana....

---

—Sabes tú qué particularidad tiene el Arbol de la Paz que se plantó recientemente en Cuba?

—Que no da fruto...

—No, ché, sino que siendo ceiba puede dar.... "granadas".

---

—Hola, querido! A quién buscas aquí?

—A esa muchacha que anoche bailó conmigo en el Bancario.

—Ya me acuerdo; pero te dijo que vivía en el número 87 y tu estás en el 78...

—Sí pero como es telefonista...

---

El chico, que ve beber a la vaca:—Mamá, mamá! La vaca se está echando agua a la leche!"

---

Uno de los mejores medios de mejorar la memoria, es prestar dinero.

---

En el matrimonio norteamericano, durante la primera semana el marido habla y la mujer escucha. En la segunda semana, la esposa habla y el marido escucha. En la tercera, los dos hablan y el juez es quien escucha.

---

—Papá, debo casarme con una muchacha que sea menos inteligente que yo?

—Hombre! Si la hubiera, por qué no?

---

El hombre moderno.

—Tienes buena letra?

—No, tengo máquina de escribir.

—Cantas o tocas el piano?

—No, tengo una ortofónica y una pianola.

—Coses?

—No, tengo una Singer.

—Dibujas o pintas?

—No, tengo una Kodak.

—Caminas a pie?

—No, tengo un automóvil y motocicleta.

—Ves bien?

—Uso anteojos.

—Digieres lo que comes?

—Tomo digestivos y laxantes.

—Duermes?

—No, tomo Adalina o Bromural...

—Amas?

—Todavía...

---

Dos chicas se encuentran en el París, a la hora del Five. Es decir a las seis.

—Has visto qué mala suerte la de María Esther?

—Que le ha pasado?

—Nada, sino que llevó a la Select el anillo que le regaló su novio para saber cuánto valía y convencerse de si no era enchapado.

—Y resultó falso?

—No, hija. El joyero no se lo quiso devolver, porque el otro no se lo ha pagado todavía.

---

### POR JUAN PEREZ ZUÑIGA

**Carne rellena.**— Se compra en pedazo gordo de lomo de vaca honrada, procurando que haya en el peso el menor robo posible. Se pica jamón de cerdo con ajo vegetal, perejil del mismo reino, huevo duro de gallina, y aún, si se quiere, higadillos de este mismo bípedo de corral. Se aplasta el trozo de carne para que quede chato como un filete y no tenga que envidiar a los lenguados. Se baten dos huevos, y tanto el vencedor como el vencido, se revuelven con los antedichos picados, constituyendo un espeso amasijo, que se introduce, aunque sea fraudulentamente, en el filete de carne. A este se le arrolla, y al rollo se le ata con un hilo en buen uso y se fríe con manteca. Después se echa agua en el recipiente que sirve de estuche al rollo, y se le suplica a la carne que cueza tres horas. En la salsa hay que hacer intervenir directamente a las almendras, al perejil, a la nuez "moscada" y al caldo del puchero, sin olvidarse de echar ajos, aun cuando este parezca cosa fea.

## *Crónicas de Luis de Oteiza*

# AL SENEGAL EN AVION

¡Qué bien aterriza el avión en el campo malagueño! No opina así nuestro piloto, pues se han hundido las ruedas por encontrar el piso reblandecido con la lluvia y hemos estado expuestos a capotar. Pero el caso es que solo quedamos empantanados, y en ello veo yo un símbolo. Nos agarra el suelo patrio, amorosamente, para impedirnos abandonarlo marchando hacia donde nos aguardan tantos y tan grandes riesgos. ese debe ser.

Mas, ¡ay!, sobre lo que nos detiene está quien nos impulsa. Chapoteando en el barro acude el jefe del aerodromo y advierte que el aparato de recambio se encuentra dispuesto a remontarse. Con que a bajarse del aeroplano en que estamos y a subir al otro en seguida.

Conformes con lo primero; pero no con lo segundo. Antes vamos a almorzar. ¿Que la parada aquí es brevísima, porque ni se deja ni se recoge correo?... Esto ya lo sabemos, y nos asombra y hasta nos indigna un poco. Lo olvidamos ahora sin embargo. Nos preocupa otro extremo. Alfonsito asegura que si se mareó con los balances del Sudoeste fué porque tenía el estómago vacío. Y hemos jurado que tal cosa no volverá a ocurrir. Lo dicho, pues vamos a almorzar, aunque haya de retrasarse un poco la partida.

Sí, señor sí. Cierto que podríamos almorzar en el avión. Pero incómodos molestos. Y determinamos hacer este almuerzo sin ninguna molestia, con toda comodidad, ¡por si es el último! Semejante manifestación conmueve al jefe ordenancista.

Está bien. Así como así el piloto ha de hacer un examen prolijo del aparato que conducirá sobre el mar.. De acuerdo entonces. Que el piloto haga su examen lo mas detenido posible y nosotros haremos nuestro almuerzo lo mas pronto que podamos. ¡A la mesa!

Esto de "a la mesa" es una figura retórica. En el hangar, donde vamos a refugiarnos, no hay mesa que valga. Pero hay unos magníficos cajones de embalaje que pueden utilizarse como mesa y como sillas. Con ellos amueblamos el comedor, y, desempaquetamos los víveres que traemos, damos comienzo al banquete.

No dicho banquete y lo sostengo. Un poco inusitanciales resultan los flambres (Champagne); pero el apetito es el condimento mejor. Y a nosotros nos abre el apetito ver a M. Chenu examinar el aeroplano. Observa el motor, hace girar la hélice, comprueba la fortaleza de los mandos, tantea los tensos cables. Quiere, sin duda, estar muy seguro de que nada faltará durante el vuelo a emprender. Ello significa, seguramente, que este vuelo será peligroso. Mas se ha observado que la proximidad del peligro produce una verdadera ansia de vivir. Es la instintiva defensa de la especie. Que el piloto..., ahora, nos despierta las ganas.

Comemos bien. Y bebemos bien. Bebemos, sobre todo. Hemos pedido a uno de los mozos del aeródromo que nos traiga vino, y este es del luz amante de la tierra y de sus productos, nos trae dos botellas de estupenda manzanilla. ¡Demasiado! Pero no es cosa de dejarlas, acaso para nuestros herederos. Las apuramos hasta la última gota.

No ha ninguna dificultad nos levantamos y vamos al avión con paso algún tanto vacilante.

-¿Dispuestos?

Respondemos que sí. Y no mentimos. Fortalecidos con la abundante alimentación y la bebida excesiva estamos dispuestos a todo. A saltar el estrecho y aun cualquier anchura mayor. Ocupamos nuestros sitios en el aeroplano, que ya puede remontarse.

Pero todavía el piloto pone en marcha un rato el motor antes de hacer que camine el tren rodante. Se prepara a conciencia para intentar el salto con las mayores y mejores probabilidades de triunfo.

Recorremos el campo de aterrizaje y volamos al fin. Vamos a muy poca altura y escasa marcha sobre el llano. Luego ascendemos mas de lo que hace falta para pasar por encima de los montes Mijas. Bajamos de nuevo, rozando casi los tejados de Marbella. A lo alto otra vez, superando las últimas cumbres de Sierra Bermeja. Finalmente, con mediana elevación, seguimos la línea costera que comienza en la bahía de Estepona. Pero no de modo continuo sino entrando y saliendo del mar.

El estado de la atmósfera, absolutamente tranquilo, no obliga de seguro a hacer tantas evoluciones.

¿Por qué se hacen?... Creo adivinar la causa de que nuestro piloto realice este trabajo extraordinario.

-Es que el buen Chenu le dice a Alfonsito- continúa ensayando el funcionamiento del aparato. Nos estamos preparando a dar el salto a través del mar.

Ya vemos el Peñón de Gibraltar al extremo de la costa. Nos aproximamos a él rápidamente. La velocidad de la marcha se nota que es cada vez mayor.

Y mi acompañante tiene el humor de decirme:

-Sí, nos preparamos a saltar. Ahora estamos tomando carrerilla.

# UNA NUEVA FUERZA MUNDIAL

Cuando los historiadores del futuro describan el progreso del Nuevo Mundo durante las primeras décadas del siglo XX, lo atribuirán a los medios de transporte.

Otras tierras han abundado en brazos, capital y riquezas naturales; pero con particularidad en el Nuevo Mundo, el automóvil ha sido el heraldo de la prosperidad.

No ha faltado quienes lo reconozcan así desde hace algún tiempo; sin embargo, conviene insistir en ello, pues por más singular que parezca, el advenimiento del automóvil se ha considerado al principio como una amenaza al bienestar económico en muchas localidades.

Por largo tiempo se ha reconocido que el transporte fluvial, marítimo y ferroviario resulta esencial para la riqueza económica de las naciones. Los gobiernos hacen cuanto está a su alcance para mejorar los puertos de sus países.

Mas el río, el puerto y el ferrocarril son facilidades fijadas por su situación geográfica. Pueden comparar se a las plumas de las alas de un ave, esenciales como partes del cuerpo, y no obstante, de secundaria importancia, a menos que la superficie esté cubierta de material intermediario.

Es a la movilidad del vehículo a motor a su radio ilimitado en todas direcciones, a su poder de transitar entre regiones servidas por ferrocarriles y rutas acuáticas, a lo que debe su eficacia para fomentar la prosperidad.

Los diversos pueblos del Nuevo Mundo tienen mucho en común. No sólo se hallan unidos por lazos de amistad oficial y privada, sino también por una alianza aun más profunda. Todos ellos poseen el espíritu de los exploradores y conquistadores del Nuevo Mundo. Están dispuestos a innovar, dedicados a la tarea de explotar nuevos continentes, y han sido los primeros en popularizar el empleo del automóvil para el transporte.

### VENTAJA DE LAS COMUNICACIONES

Un aspecto favorable del desarrollo del comercio de vehículos a motor consiste en que resulta beneficio para todos, tanto desde el punto de vista de su empleo como del comercio mismo. El uso del automóvil para las comunicaciones hace accesibles vastas riquezas nacionales. Por otra parte, la venta de automóviles en una localidad estimula el movimiento comercial. Provee ocupación a los comerciantes locales del ramo y a sus empleados; crea la necesidad de carreteras, lo cual brinda trabajo a los ingenieros, a los contratistas de obras y a todos aquellos que trabajan en su construcción.

Uno de los principios más importantes que hemos aprendido desde comienzos del siglo actual es que la llave del bienestar económico consiste en inversiones vastas y acertadas. Se ha conocido la verdad de este principio en lo relativo a individuos. En cambio, los gobiernos han procedido con menos acierto en el pasado. Sin embargo, todos los países del Nuevo Mundo comienzan a comprender que la inversión pública en carreteras rinde grandes utilidades en la riqueza que promueve.

Aun dista mucho de comprenderse la magnitud de las riquezas naturales del Nuevo Mundo, tanto en el continente septentrional como en el meridional.

El transporte a motor es la llave que abrirá esa era de prosperidad a las generaciones futuras de ambas Américas.

Por ROY D. CHAPIN, Presidente de la Cámara Nacional de Comercio de Automóviles de los Estados Unidos

# Notas gráficas de todas partes del mundo

En la 14 reunión canadiense re[illegible] en Los An[illegible], celebrada, [illegible] tres miembros [illegible] la nata de atracción. Son [illegible] Wright Cottrell, Miss Alice Lansing y Miss Linda Burridge. (Int).

[illegible] Perita [illegible] Paris Gen[illegible] Cannes y ha viajado desde Francia hasta Nueva York nada mas [illegible] a Charles Lin[illegible] [illegible] en 150 [illegible] de hombres y mujeres

La carrera de obstáculos de Harvard-Cornell-Dartmouth realizada nace poco en Cambridge, tuvo momentos de gran emoción. Uno de ellos fué la caída de cuarenta yardas con salto alto. (Int).

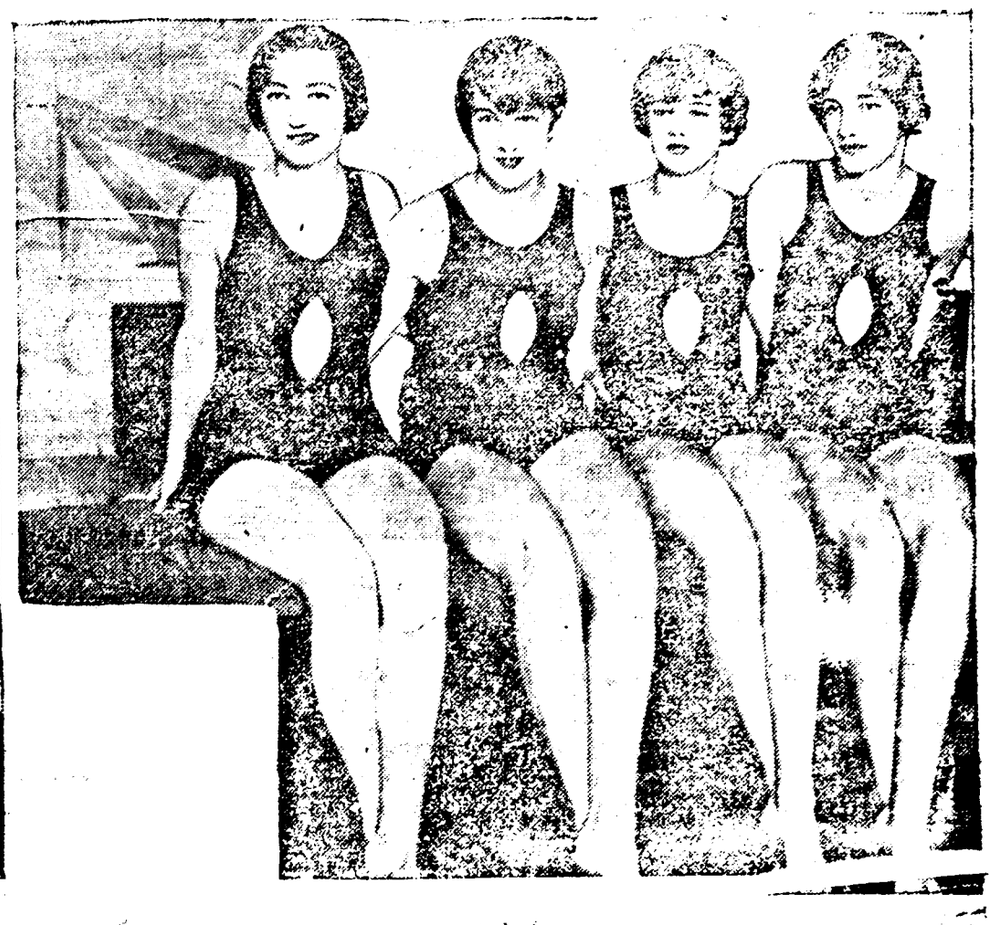

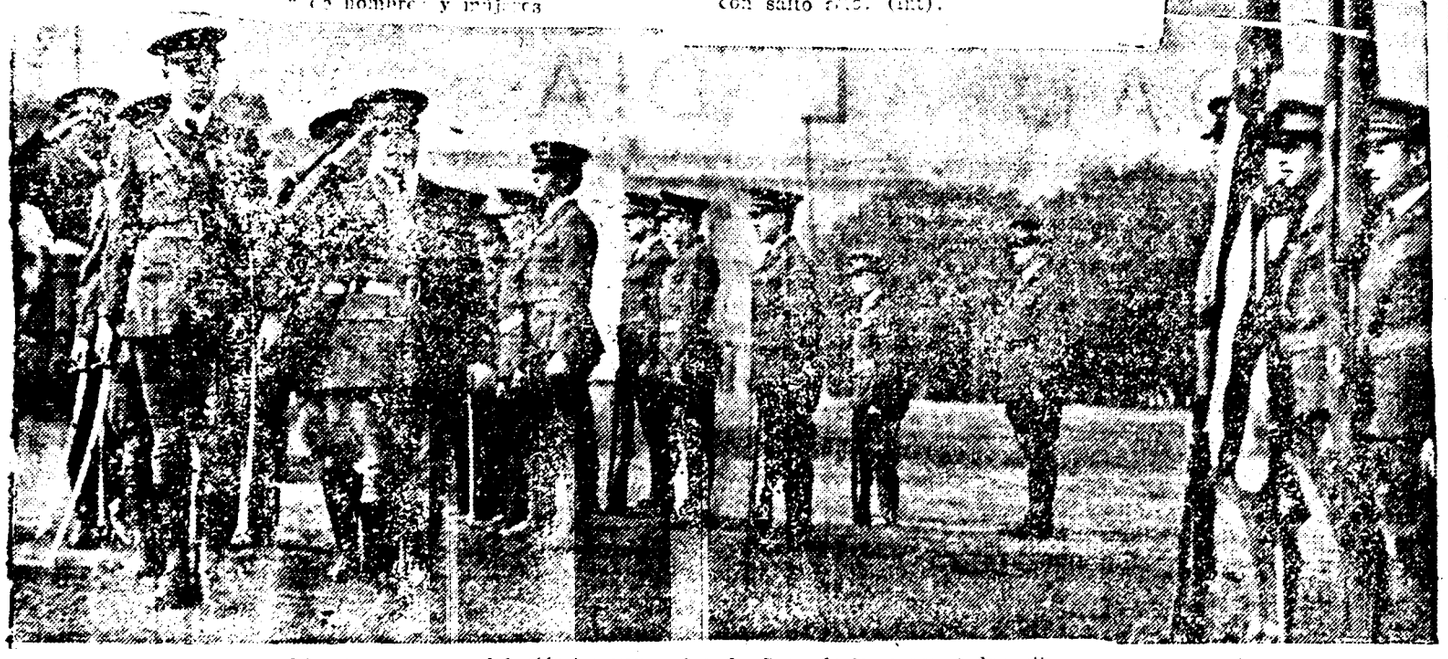

El mayor general del ejército yanqui, Mr. William R. Smith [illegible] revista [illegible] en el cuartel en San Francisco. Estos cadetes pertenecen a los cur[illegible]os de Secundaria y son todos ellos candidatos a ingresar en la escuela militar de West Point. (Int).

[illegible] equipo campeón de nadadoras del Bianchi Women's Athletic Club. (Int).

Uno de [illegible] de Nueva York, en John F. Milla[illegible], quien sirve el público desde 1890. A [illegible] que ha recorrido hasta [illegible] [illegible] una cien mil millas a pie. (Int).

Ricardo Co[illegible] [illegible] con[illegible] Alma Rubens, han regresado a [illegible] [illegible] [illegible] [illegible] [illegible] Europa donde han pasado más de el [illegible]

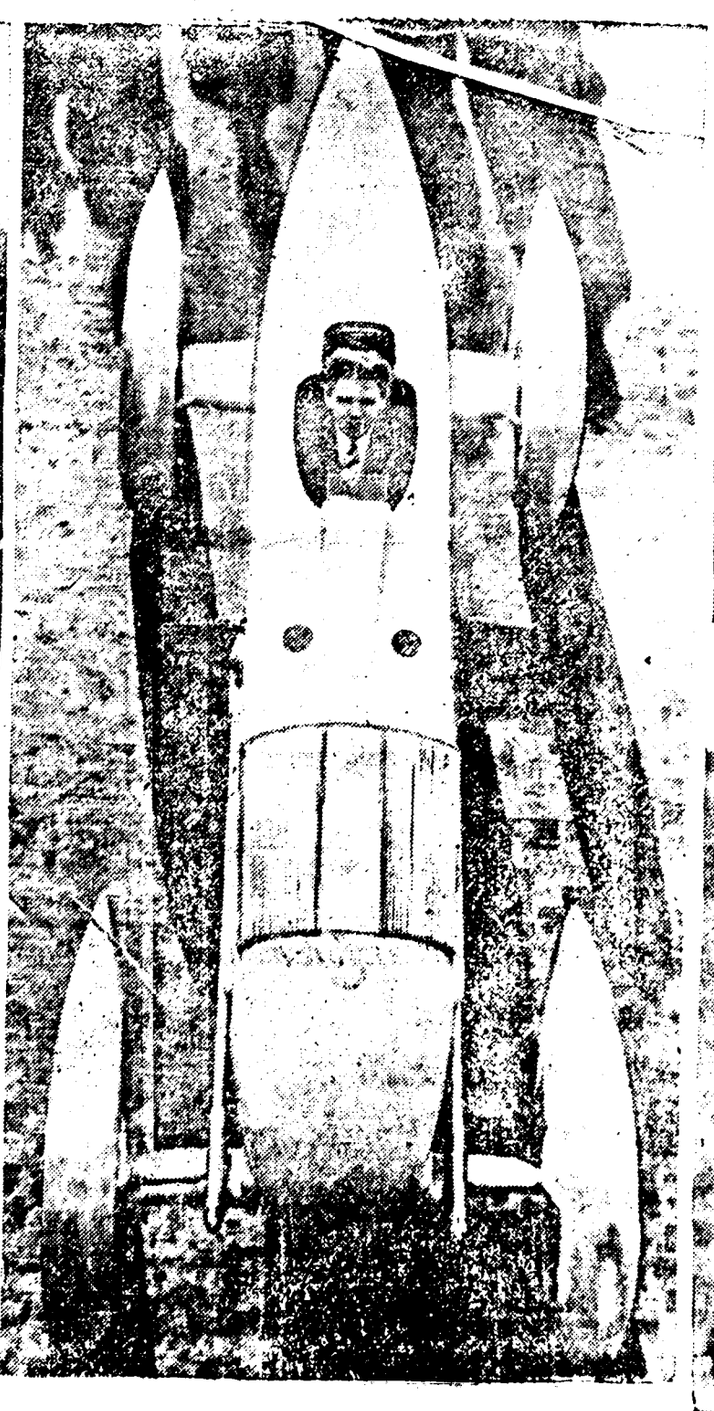

[illegible] [illegible] [illegible] [illegible] [

LOS RATEROS INTENTARON UN ROBO EN LA CASA DEL JEFE DE POLICIA

EDICION DE OCHO PAGINAS

AÑO XII

# LA RAZON

LUNES, 16 DE ABRIL DE 1928.

PRECIO DE VENTA: 10 cts.

# LOS RATEROS NO CUMPLEN LA LEY DE DESCANSO DOMINICAL

Prestar dinero a un estudiante es tirarlo al río. Los estudiantes se parecen a sus profesores en eso, en que siempre están "arancados", a causa del retardo en los pagos. Y, claro, un hombre con dinero no se dedica a maestro ni un estudiante con dinero se dedica a estudiante. Busca una beca y viaja al exterior.

Don Carlos Hernández Santivañez presta dinero a sus compañeros, pero no por usura, sino por ayudarles a pasarla bien, y acontece que de ordinario le devuelvan, por temor a que les cobre, incluso intereses, a mojicones.

Uno, no obstante, voló sin afarolear mas. El pobrecillo debe estar temblando de miedo.

---

Desde que el Hospicio de San José ha perdido al bueno del "Maiquina" la portería anda patas arriba, y decimos esto a pesar de que la actual es mujer.

El "Maiquina" era un portero modelo. No podía hablar. Una bala en cierta revolución le había volado el paladar. Era tullido, caminaba arrastrándose, muy encogido. Se contaba que este bárbaro disparó contra una Santísima Virgen porque detrás se había escondido un adversario, y que se arrastraba ahora en castigo.

Lo que ahora sucede es que la portera del Hospicio es de una malacrianza anecdótica. No solo dá con las puertas en las narices, o deja plantado a un preguntón, sino que hostiliza de veras a los asilados. Convendría que la Superiora la llame al orden.

Que tan careras como son para su ropa blanca, todavía tengan portera inculta, es echar a perder el negocio.

---

El ideal de nombre de mujer casada es Constancia, porque viene a ser la constancia de su esposo, casi sin darse cuenta, de modo que el muy ladino no pueda negar que es casado, pequeño defecto que tienen todos los esposos, por pudor, cuando encaran una aventura.

Constancia de Liévana, por ejemplo, es la constancia de Liévana respecto a su matrimonio. No hacen falta papeles.

Doña Constancia de Arce se encaminó ayer al templo de la Catedral vieja, o Catedral nueva, porque siguiera cual es la nueva, si la que construyen, que es la más vieja de La Paz, o la otra que es viejísima de aspecto. Llevaba su escarcela con cincuenta bolivianos y demás adminículos femeninos. Un ratero listo la descarceló, o excarceló, llevándose los 50 y sus adminículos. (Tipotipista, cuide de que no corten mal las palabras).

Se hace frecuente esto de que roben en las iglesias, en la casa de Dios, ante la mirada vaga de las santas efigies. Debe ser que atrae a los rateros el silencio de las naves, la penumbra mística los pasos sigilosos y la actitud estática, devota, de los fieles.

Convendría que en la puerta de los templos se ponga guardarropía, con bolsas numeradas, para que cuando roben algo, haya por lo menos a quien decir cuatro frescas.

---

Hugo Dávila Roosbif es estudiante y vive en la calle Illampu. Le han robado los libros y el autor desea ser algún sujeto de intuiciones pedagógicas. Un alumno con libros es un bosquejo de cotorra para repetir al pié de la letra en las clases y en los exámenes. Claro, los primeros premios los obtiene el mejor provisto de memoria, pero no el mas estudioso, ni el mas inteligente. Los libros son para consultar, o para empeñarlos en su caso, o para cambalacharlos con el portero, pero no para llevarlos debajo del brazo, tibios como empanadas. El alumno debe comprender, con la cabeza alta, los ojos y las entendederas abiertas, lo que le dicta o explica el profesor. Ese es el que aprende. El metido en libros no logra discurrir, apenas si es repetidor inconsciente.

Al robarle los libros a Rosbif le han hecho un favor. Ahora ha de llegar lejos, de inmediato al calabozo, pero más tarde a la cumbre del saber, ese saber que en Bolivia es tan útil como la astronomía. Nuestros sabios andan tirados en los rincones, luchando por vivir a brazo partido. En cambio los oportunistas, los ignorantes, esos están arriba, arriba en la política, arriba en el comercio, arriba en la sociedad. Por un Belisario Díaz Romero, pobre y olvidado, hay cientos de gandules por las nubes.

---

Del robo al Tesoro Municipal, hay la sola novedad de que la policía, mediante sus mas hábiles detectives, ha constatado que quisieron robar, que fueron ladrones, que taladraron la caja, que tendieron por los suelos la ropavejería del personal, y nada más.

Con estos antecedentes y la seguridad de esa pista, es indudable que los ladrones caerán, como caen en la otra pista, la de Jacinto Ramos.

---

Al ministerio público ha pasado la denuncia de Mariano Saavedra contra José Veintemillas, por desacato. Desacato es desacatar, desobedecer, prescindir de una ley u orden. En otros términos, burlar la ley. Bolivia es un extenso territorio que colinda con el Brasil, la Argentina, el Paraguay, Chile y Perú y todos sus habitantes se dedican a burlar las leyes. El que no burla una ley, siquiera una vez al día, es el más mísero de los ciudadanos. Bueno, los abogados y las autoridades desobedecen o burlan las leyes por lo menos diez veces al día.

Haga usted cuenta lector, de las leyes de leyes y leyes que tenemos, desde hace cien años; las ordenanzas municipales que son miles de miles; las disposiciones prefecturales, reglamentos militares, reglamentos de higiene. Cumplirlas sería imposible. Es riguroso su desacato. Y son tantas nuestras leyes que para poderlas entender siquiera hay los abogados, especialistas en enredar la cabeza del juez. El éxito de la querella no depende de la razón del querellante, sino de la categoría del abogado, su amistad con el juez, y la oportunidad de una cita legal.

Que a un ciudadano lo detienen por desacato es como pillar una pulga y matarla, sin perjuicio de que sigan viviendo otras miles.

Para ser lógicos, habría que dejar tener el raro espécimen que cumple con las leyes. Nos daríamos el lujo de ponerlo en alcohol, en un frasco dentro de una vitrina, con este rótulo: "Por entender las leyes se volvió loco y por cumplirlas murió en la miseria".

---

Don Felipe E. Lizarra se paseaba aburrido la calle Comercio, a las 9 de la noche. Se detuvo en la puerta de unos billares, con la mirada extraviada, echando cada bostezo que parecía bocamina. Un sujeto muy bien vestido se le acercó y le convidó a jugar billar. Lizarra se negó, no tenía ganas. Tanto porfió el bicho que aceptó. Pidieron hora, tomaron tacos, colocaron las bolas y comenzaron. Lizarra ganó muy lejos al sujeto. Mas este, sin desamparse le instó a jugar otra y que le daba veinte carambolas en ciento.

El billar es un juego divertido. El coronel Sanjinés, por ejemplo, pasaba noches con hasta que se retiró dedicarse al palitroque de Palacio, donde hay bolas grandes para los educandos, y bolas chicas. Su adversario temible es Josesito Carrasco. Carrasco pierde todas las veces, pero cuando pide "picón" se pone invencible.

Bueno, Lizarra, prevenido, echaba menos de su cartera en todo momento. Ya presumía que el bicho billarística era de escuela. La cartera estaba en el bolsillo donde otros tienen el revólver.

En cierto momento el bicho salió resuradamente, alegando que tenía que hacer. Lizarra echó manos al bolsillo. Claro, la cartera no estaba. Salió apresuradamente, dió cuenta a todos, lo buscaron... Contenía 26 bolivianos y un número de lotería, el 41.538.

---

Zenobio Escalante, tío del peluquero Escalante, el enemigo personal de don Bautista, sintió deseos de divertirse, pero con cholitas. Buscó a varios diputados, amigos suyos, para ir juntos, pero no encontró uno siquiera. Se comprende: desde el sábado andaban colocados.

Entró en una tienda de la calle Tiquina, o mejor dicho callejon, donde hay dos cholitas de chupar con los dedos, según informes del reporter. (Hemos de ir para convencernos).

Lo recibieron encantadas. Vasito va, vasito viene, "con usted", "con usted", "wa bivas pa", "hay, con este, tan reservado". Se armó el baile. "Aro!" gritaron en medio bailecito. Le trajeron una cerveza. Quiso sentarse No tal, "tres, tres" lo repitieron Tuvo que seguir bailando.

Muy a gusto estaba y de pronto notó que le habían "jalisboleado" su abrigo, su reloj, su vestón, un zapato y el sombrero.

Se quejó a la policía. Allí le manifestaron que en una casa de mal vivir lo justo es que lo desvistan, aunque él hubiera preferido desvestir. Las del "talasterio" se hallan detenidas y no damos su nombre en homenaje al sexo fuerte.

---

Don Sebastián Arce, minero, acababa de llegar de los minerales de Chacaltaya. ¿Qué es lo primero que se hace al llegar de las minas? Pues ir a farrear. Arce se fué a farrear. Notó varias casas donde la entrada era franca, pero le molestó que en cada momento le alcancen un platillo. Prefirió salir a un sitio menos concurrido y donde no le digan de buenas a primeras "Mi hijito lindo".

Halló el lugar a propósito. Chiquillas, mesitas, copas, luz eléctrica, puertas misteriosas, todo corriente.

Ya estaba jadeante de bailar cuando le cobraron la consumación. Buscó su cartera, ni sombra. Se la robaron con 140 bolivianos.

¿Qué se hace cuando en una farra no hay plata? Fuga vulgar a las minas, en las mismas.

---

Doña Asunta de Villarroel, que vive en la Avenida Arce No. 300 denunció a su sirvienta Isabel Velarde de haberse robado toda su ropa interior. La policía la mandó detener. Era ella.

Para comprobar, el cumplido jefe de investigaciones, con un tanteo de malicia, le dijo: "A ver vamos, gueza". Isabelita se puso colorada como un ladrillo. La intimó a confesar. La pobre, muy tímidamente, levantó la alforza de las polleras. ¡Mas arriba! gritó el cumplido jefe. Isabelita se alzó, a la vez que se agachaba el jefe proporcionalmente al cuadrado de la distancia, en razón directa de la atracción de la masa, como dicen las leyes físicas. (El jefe de investigaciones es muy físico) Basta!, dijo sencillamente la señora Asunta, al ver que el asunto se tornaba un algo "chabacano", y declaró: esta es mi ropa interior.

Consecuentemente la desnudaron, le dejaron sin ropa interior y la empacaron adentro, mientras la señora llevaba su ropa y aun esperaba encontrar el resto.

---

A Melchor G. Limache, en Viacha le han encontrado seis libras esterlinas falsas, o lo que es lo mismo, con el cuerpo del delito. Está detenido, hasta ver si los agentes hacen "pasar" las libras.

---

En el Templo de San Francisco a las 10 de la mañana, le robaron la cartera con cuarenta bolivianos a don Francisco Peñaloza, mientras rezaba oyendo misa. Contenía además varios números de lotería.

Si cuando uno reza, y está en contacto con el Señor, le roban la lotería, quiere decir que los santos de la Corte Celestial nos tienen en poco.

---

El señor Nicanor X, ha tenido una hija, o mejor dicho ha tenido una señorita, pero la dejó huérfana, de diez años.

Dos choferes pasaron, la vieron y tramaron raptarla.

Antenoche llevaron a cabo su plan. La llevaron por la Avenida Hugo Ernst, la embriagaron y la ultrajaron.

El padre denunció el hecho, fue hallada la chica y se pudo capturar a uno de los autores, quien se encuentra detenido.

Fue una bellaquería que merece todos los castigos, no un castigo.

No se necesita comentar hecho tan inaudito. Esperamos que todo el rigor de las autoridades castigue a estos malvados.

---

Los rateros no respetan nada. Hace días resolvieron robar en la misma casa del Jefe de Policía. Es temerario! Si ese funcionario no está a cubierto de los rateros, que queda para los demás?

Felizmente lo notó el guardián inmediato, es decir vió que se entraron los ladrones, tocó pito desesperadamente y dos rateros al ver perseguidos, fugaron por las tapias posteriores del jardín.

Que le roben o quieran robar al intendente es "lisura". Que roben al ministro de gobierno, a los diputados, a todos cuantos tienen la culpa de no dictar leyes para acabar con ellos, presupuestos para disponer prodigalidades, pero no al Jefe de Policía, que sobre ser nuevecito como un cuello de frac, sabe portarse, tiene grandes propósitos y es un caballeroso que es incapaz de sobornar legumbre, una cebolla, un ajo a su oportunidad, y un Jefe de Policía que no echa zapos y culebras cuando es menester, tiene la mitad de sus órdenes sin cumplir.

El absurdo de querer robar al intendente es tan grande, que no tiene parangón en don Bautista, que desterró a un presidente para la mar a un desterrado de presidio.

# -- LA SOCIEDAD AL DIA --

## Lo que piensa Fanny

—"El baile nos acerca a los dioses. Pero muchísimo más a los hombres".

### DEMOSTRACIONES

**En el Club de La Paz.-**

En un ambiente de cordialidad y distinción se realizó ayer el almuerzo ofrecido por un numeroso grupo de caballeros, en el comedor de fiestas del Club de La Paz, en honor del señor Georges Rouma, con motivo de su visita a esta ciudad y su próximo retorno a Europa.

**Cocktail dansant.-**

Con el mismo éxito de las reuniones de los domingos anteriores, se efectuó ayer entre horas 11 y 13 el cocktail dansant que semanalmente viene ofreciendo el propietario de la sala de patinaje del Hotel Centenario, en obsequio de su distinguida clientela. Las dos excelentes orquestinas del establecimiento ejecutaron diversas piezas de baile de un interesante y variado repertorio.

En esta reunión, notamos la presencia de las siguientes damas: señoritas Victoria Velarde de Tejada Sarfiján, Aida Gaisborg de Aguirre Achá, Julia Antelo de Reyes Ortiz, Graciela Precht de Zuazo, Ella Ruck de Otero, Berta Ostria de Zamora, Lola Ruck de Ostria Reyes, Celia Dorado de Velarde, Ana Alvarez García de Romero, Isabel de González Quint, Julia Méndez de Roncero y las señoritas Carmen Bustamante Calvo, Rosa Suárez Santisteban, Nora Reyes Ortiz Antelo, Aida Aguirre Gainsborg, Blanca e Irma Salmón Tapia, Cristina Paz Campero, Alina Paz, Isola Vidal Benguria, Lucha Ormachea del Carpio Velia Méndez, Aida y Carmen Flix Figueroa, Olga Urquidi Achá, Cristina Velasco Corz, Amalia y Virginia Estenssoro, Dora Contreras Ruiz, Celeste Pérez del Castillo, Graciela Estenssoro Machicado y otras mucnas.

**En el tea room de la Casa Grande.-**

Desde hoy habrá servicio en las mañanas de 9 a 12 y en las tardes de horas 15 a 18, en el tea room de la Casa Grande, que se encuentra atendido por las damas que componen la Sociedad de Señoras de "San Vicente de Paul".

**Almuerzo.-**

Ayer se llevó a cabo el almuerzo ofrecido por el señor Alberto Palacios y su esposa doña Zolia Ibarguen de Palacios, en su residencia de la Avenida Centenario, en honor del doctor don Arturo Loayza y su esposa doña Francisca de Loayza.

### ACTUACIONES

**En el Ateneo de la Juventud.-**

Como anunciamos ayer, ha de realizarse hoy a horas 16 y 30 la sesión solemne que celebrará el Ateneo de la Juventud, en colaboración con la Academia Nacional de Bellas Artes y el Conservatorio Nacional de Música, como homenaje a la memoria del pintor español don Francisco de Goya y Lucientes, en el primer centenario de su muerte.

**En la Escuela "Uruguay".-**

Numerosas familias visitaron ayer la interesante exposición de labores preparada por las alumnas del tercer curso de la Escuela Profesional de Señoritas "Uruguay".

### DE SALUD

**Enfermos.-**

Sigue inspirando cuidados la salud del señor Moisés Villalobos.

—Continúa con la salud quebrantada el teniente coronel Francisco Suárez.

—Un tanto mejorado se encuentra el señor Federico Gutiérrez Granier.

—Enferma la señorita Emma Salinas.

### VIAJEROS

**..Los que llegan.-**

De Cochabamba, el señor Manuel Céspedes.

-De la misma ciudad, el señor Rafael Morales Villazón.

**Los que se van.-**

A Europa el señor William Alfred Pickwoad.

-Con igual destino, el señor Jaques Deutsch y señora.

-Viaja mañana a Buenos Aires el señor Federico Ostria Reyes.

### EL AMOR Y EL MATRIMONIO

Ojos enrojecidos, piel desgarrada por los espinos inclementes, apartábanse los dos réprobos de la puerta de fuego del Edén, cuando oyeron un llanto tímido, medroso, asustado, que partía de un seto de rosas. Corazón compasivo, Eva se detuvo, abriendo sus grandes ojos a nocentes, e inalstió, con dulzura, para que el compañero también se detuviera.

—Mira lo que es— dijo, limpiándose una lágrima con el pañuelo de oro de sus cabellos.

Sin una palabra, el primer hombre encaminóse hacia el punto de donde provenía el llanto infantil, e inclinándose sobre la fronda que le hizo sangrar los dedos, levantó de entre las hojas a una criatura de poco más de un palmo, que le suplicaba, llorosa:

—¡Sáquenme de aquí!

¡Llévenme con ustedes!

¡Llévenme!

Adán calló, Eva pidió a su compañero que no abandonara al pequeño.

—¿Lo llevamos? ¿Quién sabe si él no nos servirá de consoladora compañía?

Y volviéndose hacia el niño:

—¿Y tu quien eres?

—¿Yo?— dijo, extrañado, el pibe.- Soy el Amor... ¿No me conoces?

A contar de ese día, los dos fugitivos tuvieron a su lado, viviendo con ellos, durmiendo con ellos, al pequeño intruso encontrado en el desierto. Y sentíanse felices, contentos de sí mismos, cuando Eva tuvo una idea:

—¿Sabes lo que deseo?

Adán miróla sin comprender. Y ella, con el ansia de una novedad, igual que todas las mujeres que vinieron después:

—Deseo que nos casemos, pidiendo a Jehová que nos considere una sola para la vida y para la muerte.

—¿Casarnos?— asombróse Adán, revolviéndose la barba enmarañada que le cubría una parte del pecho.

Y una tarde realizóse la gran ceremonia. Descendiendo de las nubes más altas, especialmente para aquel acto sagrado, el ángel Gabriel

## Paquita y la moda

La moda de los anillos de vidrio, ha encontrado en Paquita una fervoroso secuaz. Aquí la tenemos con su anillo de cristal de forma "marquesa". La pulsera es también de cristal, y tiene la particularidad de llevar, pendiente de finísima cadenita de oro, un estuche con lápiz para los labios, hota de polvos y un pañuelo.

---

administró a los dos infelices, en nombre de Dios, la bendición matrimonial.

A la noche, lado a lado, la vista baja, volvieron los dos a la caverna en que habitaban, en las márgenes rumorosas del Eufrates. Pero, en cuanto retiraron la piedra que les servía de puerta, retrocedieron, mirándose el uno al otro.

La caverna estaba desierta. El Amor, a quien habían dejado para que la vigilara, había desaparecido...


# TEATRO PRINCESA

*En vista del éxito sin igual obtenido por la película*

## "La Cabaña del Tio Tom"

*Que hizo agotar las localidades en las cuatro primeras exhibiciones, lo que afirma la grandiosiaad de esta*

*SUPER PRODUCCION "UNIVERSAL" 1928*

*Hemos resuelto darla hoy Lunes 16, en la función de la noche, por última vez en el TEATRO PRINCESA en función completa y para complacer los numerosos pedidos de las familias que desean verla en la TANDA, ya exhibiremos en dos jornadas, debido a su largo metraje en la TANDA DE HOY LUNES MAÑANA MARTES a Bs.*

*1.10 la BUTACA*

*RETIRE SU LOCALIDAD CON ANTICIPACION*

TIENE USTED YA UN "DUO ART" en su casa? — Aproveche Ud. las grandes facilidades de pago que damos para adquirir este famoso instrumento, que es tan apreciado en los remotos centros de civilización como en las grandes ciudades del mundo.

A todas partes lleva un mensaje de incontables emociones en las cristalinas notas de su sonido y en los recursos illimtados de su sin igual mecanismo.

El "DUO ART" viene en diversos modelos y precios y es muy distinto de los pianos llamados AUTOMATICOS.

ARAUCO PRADO & Co.
REPRESENTANTES GENERALES PARA BOLIVIA
La Paz — Oruro — Cochabamba — Potosí etc.